



ANKARA
HACI BAYRAM VELİ ÜNİVERSİTESİ
GÜZEL SANATLAR FAKÜLTESİ

Ankara Hacı Bayram Veli Üniversitesi TODAİE Yayınları

Yayın No: 163

ANTİK DÖNEMDEN GÜNÜMÜZE TAŞ HEYKELLERDE TAMAMLAMA

Dr. Öğr. Üyesi Murat CURA

e-ISBN: 978-975-8918-81-2

Bu kitabın basım, yayım ve satış hakları Ankara Hacı Bayram Veli Üniversitesi'ne aittir. Bütün hakları saklıdır. Kitabın tümü ya da bölümü/bölemleri Ankara Hacı Bayram Veli Üniversitesi'nin yazılı izni olmadan elektronik, optik, mekanik ya da diğer yollarla basılamaz, çoğaltılamaz ve dağıtılamaz. Bildiri Kitabındaki yazıların yasal ve bilimsel sorumluluğu yazarlarına aittir.

*Copyright by Ankara Hacı Bayram Veli University. All rights reserved.
not part of this book may be printed, reproduced or distributed by any
electronical, optical, mechanical or other means without the written
permission of Ankara Hacı Bayram Veli University.*

Adres

Ankara Hacı Bayram Veli Üniversitesi TODAİE Yayinevi

Ankara Hacı Bayram Veli Üniversitesi Rektörlüğü

Yüce-tepe Mahallesi 85.Cadde No:8

06570 Çankaya/ANKARA

Sertifika No: 70205

www.hacibayram.edu.tr

Sayın Hocam

Prof. Dr. Cengiz ekil'in anısına...

Emeklerini saygı ve minnetle anıyorum

ÖNSÖZ

Taş heykeller, Paleolitik Çağ'dan bu yana üretilmektedir. İnsanın varoluşuyla birlikte kendini ifade biçimlerinden biri olan heykel sanatında taş malzeme dayanıklı olması nedeniyle sıklıkla tercih edilmiştir. Bununla birlikte taş malzeme, çeşitli nedenlerle fiziksel ve kimyasal bozulmaya uğramaktadır. Kırık, eksik ya da parçalanmış taş heykellerin tarih boyunca onarılması, kopyalanması, üzerlerinde kısmi değişiklikler yapılması gerekmiştir. Özellikle Roma Cumhuriyet ve İmparatorluk Dönemleri'nde kopyaları yapılan Hellenistik eserlere, Hristiyanlığın başlangıcıyla birlikte ilgi azalsa da Avrupa'da Orta Çağ'ın bitimi ve Aydınlanma'ya doğru, İtalya başta olmak üzere tüm Avrupa'da varlıklı aileler ve yöneticilerin himayesinde, antik eserlerin kopyaları çok sayıda üretilmiş ve koleksiyonculuk günümüze kadar ulaşmıştır. Bazı atölyelerin bu tip eserlerin restorasyonlarının yapılmasında uzmanlaşmasıyla önce “bottega”lar sonra Vatikan'da olduğu gibi “fabbrica”lar gelişmiştir.

Günümüzde kültürel ve tarihi eserlerin korunması, çeşitli kurum ve kuruluşların desteğiyle korunmakta ve onarımı yapılmaktadır. Türkiye'de ise, Kültür Varlıkları Koruma ve Onarım bölümlerinin açılması ve geliştirilmesiyle, koruma ve onarım çalışmaları hız kazanmıştır.

Bu kitapta, Antik Dönem'den günümüze taş heykellerin koruma ve onarımı hakkında yapılan çalışmalar ve özellikle taş heykellerin tamamlama çalışmaları üzerinde durulmuştur. Kültür varlıklarının korunması ve onarımı, eserlerin varlığını sürdürebilmesi ve gelecek nesillere aktarılması açısından önem taşımaktadır.

Çalışmanın oluşum ve gelişim sürecinde desteğini gördüğüm Prof. Arzu ATIL, Prof. Sevgi AVCI, Doç. Gökçen ERGÜR, Prof. Dr. Aynur CİVELEK'e teşekkür ederim.

Kitabın yayınlanma sürecinde desteklerini esirgemeyen Ankara Hacı Bayram Veli Üniversitesi Rektörü Prof. Dr. Mehmet Naci BOSTANCI ve Rektör Yardımcısı Prof. Dr. Fulya BAYRAKTAR'a, Güzel Sanatlar Fakültesi Dekanı Prof. Dr. Mehtap PAZARLIOĞLU başta olmak üzere tüm dekanlığımıza, Kültür Varlıkları Koruma ve Onarım Bölümü Bölüm Başkanı Prof. Dr. Bekir ESKİCİ, Prof. Dr. Yaşar Selçuk ŞENER, Doç. Dr. Berna ÇAĞLAR ERYURT'a teşekkürü borç bilirim. Ayrıca ismini sayamadığım ve her zaman destek veren meslektaşlarıma teşekkür ederim.

Murat CURA
Ankara – 2024

İÇİNDEKİLER

| | |
|-----------------------|--------|
| ÖNSÖZ..... | i-ii |
| İÇİNDEKİLER..... | iii-iv |
| RESİMLER LİSTESİ..... | 1-17 |
| KISALTMALAR | 18 |
| GİRİŞ | 19-21 |

I.BÖLÜM

ANTİK DÖNEMDEN GÜNÜMÜZE TAŞ HEYKELLER VE RESTORASYON TARİHÇESİ

| | |
|---|-------|
| 1.1. Antik Dönemden Günümüze Taş Heykellerin Tarihçesi | 22-57 |
| 1. 2.Taş Heykellerin Restorasyon Tarihçesi..... | 58-83 |

2.BÖLÜM

TAŞ HEYKEL TAMAMLAMA

| | |
|--|---------|
| 2.1.Kültür Varlıklarının Koruma ve Onarımı..... | 84-88 |
| 2.2. Kültür Varlıklarının Korunmasında Temel Aşamalar | 88-98 |
| 2.3. Taş Eserlerde Bozulmalar..... | 99-111 |
| 2.4. Taş Heykellerde Tamamlama Yöntemleri ve Teknikleri | 111-121 |

| | |
|---|---------|
| 2.5. Tamamlama Çalışmalarında Arkeometri..... | 121-125 |
| 2.5.1. Üç Boyutlu Modelleme ve Yazıcılar..... | 122-125 |
| 2.5.2. Spektroskopik Yöntemler..... | 125 |
| 2.5.2.1. XRF..... | 125-127 |
| 2.5.2.2. Raman Spektroskopisi..... | 127-128 |
| 2.5.3. Fotometri | 128 |
| 2.5.3.1. UV-VIS Spektrofotometresi..... | 128 |
| 2.5.4. Termografi | 128-129 |

3.BÖLÜM

TAŞ HEYKELLERE AİT GÜNCEL UYGULAMALAR

| | |
|-----------------------------------|---------|
| 3.1. Yurt Dışından Örnekler | 130-149 |
| 3.2. Türkiye'den Örnekler | 150-162 |
| SONUÇ | 163-164 |
| KAYNAKÇA | 165-186 |
| ÖZGEÇMİŞ | 187 |

RESİMLER LİSTESİ

Resim 1. Tan Tan Venüsü, İspanya-Burgos. H: 6 cm.

GÖ 500.000-300.000 yıl. (Lorente, 2020: Fig 5)

Resim 2. Brassempouy Venüsü. (White, 2006: Fig. 11)

Resim 3. Nevali Çori ve Göbeklitepe'den İnsan Kollu Steller. (Özdöl, 2011: 183, Resim. 8)

Resim 4. Göbeklitepe'den hayvan betimlemeleri. (Özdöl, 2011: 184, Resim 9)

Resim 5. Çayönü'nden taş heykel. (Hansen, 2014: Fig. 3)

Resim 6. Urfa'dan bir taş heykel. (Hansen, 2014: Fig. 6)

Resim 7. “İkiz tanrıça”, Çatalhöyük. (Özgül, 2023: Resim 54)

Resim 8. Boyalı kadın heykelciği, Çatalhöyük. (Özgül, 2023: Resim 97)

Resim 9. Düşünen Adam ve Kadın” figürini, Hamangia Kültürü. Şahoğlu,

https://acikders.ankara.edu.tr/pluginfile.php/195274/mod_resource/content/1/Ders%2010%20-%20Hamangia.pdf , Erişim tarihi : 21. 1. 2024.

Resim 10. Akhisar- Manisa civarından (Kulaksızlar Atölyesi), mermer heykelcikleri. (Takaoğlu, 2017: Fig. 5)

Resim 11. Mermer heykelcik, Karahisar'dan. (Akdeniz, 2002: Kat No. 4, 5, 6)

Resim 12. Sardis'ten taş idol, Erken Tunç Çağı. (MÖ 2700-2200)

Manisa, Arkeoloji ve Etnografya Müzesi'nden.

<https://sardisexpedition.org/tr/artifacts/latw-7> , Erişim tarihi: 23. 1. 2024.

Resim 13. Kyklad Adaları'ndan mermer heykelcikler. (Getz-Preziosi, 1994: 37, Fig. 23)

Resim 14. Hemiunu'nun Oturan Heykeli, Eski Krallık, Hanedan 4, MÖ 2530 civarı. Gize Batı Mezarlık. (Hartwig, 2015: 194, Fig. 11.2)

Resim 15. Senuseret III'ün başı, sarı kuvarsitten. Mısır, Orta Krallık, 12. Hanedanlık, MÖ 1837–1819. (Hartwig, 2015: Fig. 11.1)

Resim 16. Gudea heykeli, MÖ 2100'ler.

https://en.wikipedia.org/wiki/Statues_of_Gudea#/media/File:Gudea,_Prince_of_Lagash_2,_Paris_June_2014.jpg , Erişim tarihi: 23.1.2024.

Resim 17. Gudea heykeli, dioritten, MÖ 2090'lar, Metropolitan Museum of Art.

<https://www.metmuseum.org/art/collection/search/329072> , Erişim tarihi: 23. 1. 2024.

Resim 18. İbadet eden erkek heykeli, Şam Ulusal Müzesi'nden (İnanç, 2017: Res. 6)

Resim 19. Babil Aslanı. Bazalt. MÖ 600'ler.

https://madainproject.com/lion_of_babylon_%28statue%29 , Erişim tarihi: 23. 1. 2024.

Resim 20. Kayseri'nin Kululu köyü yakınlarında bulunan Geç Hitit Dönemi'ne ait heykeller, MÖ 8. yüzyıl.

<https://www.hittitemonuments.com/kululu/kululu04.jpg> , Eriřim tarihi: 26. 4. 2023.

Resim 21. Malatya- Palanga Ky yakınlarında bulunan bir heykelin alt parçası, M 8. yzyıl.

<https://www.hittitemonuments.com/palanga/palanga01.jpg> , Eriřim tarihi: 26. 4. 2023.

Resim 22. Delphi’de bulunna bir kuros heykeli, M 600-590.
(Boardman, 2001: Fig. 70)

Resim 23. Miletos’tan bir kore. (Boardman, 2001: 89)

Resim 24. Atina Akropolisi’nden bir kore M 500-490’lar.
(Boardman, 2001: Fig. 159)

Resim 25. Antiokhia Koresi. M 300’ler. (Pollitt, 1986: 1)

Resim 26. Pluto’yu Tařıyan Tykhe heykeli. M 2. yzyıl. İstanbl Arkeoloji Mzesi.

https://en.wikipedia.org/wiki/Hellenistic_sculpture#/media/File:Istanbul_Archaeology_Museum_Tyche_personification_of_happiness_Roman_2nd_C_CE_Bolu_4351.jpg , Eriřim tarihi: 27. 1. 2024.

Resim 27. Samothrake Nikesi M 190.

https://en.wikipedia.org/wiki/Hellenistic_sculpture#/media/File:Nike_of_Samothrake_Louvre_Ma2369.jpg , Eriřim tarihi: 27. 1. 2024.

Resim 28. Tivoli Generali, M 75-50’ler. (Doęer, Resim 14)

Resim 29. Dionysos heykeli, M 27-MS 68.

Resim 30. Dođu Roma İmparatoru Theodosius'un büstü, MS 5. yüzyıl.

https://en.wikipedia.org/wiki/Roman_sculpture#/media/File:Th%C3%A9odose_II.JPG , Eriřim tarihi: 30. 1. 2024

Resim 31. Dođu Romalı kadın, MS 5. yüzyıl.

[https://en.wikipedia.org/wiki/Roman_sculpture#/media/File:\(Toulouse\)_th%C3%A9odosienne_de_la_villa_romaine_de_Chiragan_-_Mus%C3%A9_Saint-Raymond_Ra_82.jpg](https://en.wikipedia.org/wiki/Roman_sculpture#/media/File:(Toulouse)_th%C3%A9odosienne_de_la_villa_romaine_de_Chiragan_-_Mus%C3%A9_Saint-Raymond_Ra_82.jpg) , Eriřim tarihi: 30. 1. 2024

Resim 32. Kasrú'l Hayri'l Garbi'deki heykel ve resimler (Uzun, 2012: 281).

Resim 33. Kırgızistan'dan taş heykeller. (Hudiakov vd., 2015: Fig.1)

Resim 34. Kırgızistan'dan taş heykeller. (Hudiakov vd., 2015: Fig. 2)

Resim 35. İki başlı Janus (Ocak ayının kişileřtirilmiř hali), Ferrara, İtalya- Museo del Duomo'da, yüksek kabartma taş heykel.

<https://www.britannica.com/art/Romanesque-art> , Eriřim tarihi: 30. 1. 2024.

Resim 36. Saint-Denis Bazilikası. Kral XVI. Louis ve Marie-Antoinette Anıtsal Mezarı.

https://tr.wikipedia.org/wiki/Saint-Denis_Bazilikas%C4%B1, Eriřim tarihi: 30. 1. 2024.

Resim 37. St. George, Donatello, 1415.

<https://www.britannica.com/art/Western-sculpture/The-Renaissance>, Eriřim tarihi: 30. 1. 2024.

Resim 38. Pietà, Michelangelo, mermer heykel, 1499. Vatikan'da St. Peter's Bazilikası'nda.

Resim 39. Apollon ve Daphne, Bernini, 1622-1625. (Şimşek, 2014: Resim 1.8)

Resim 40. La Marseillaise veya Gönüllülerin Yola Çıkışı, François Rude, 1833-36 (Şimşek, 2014: Resim 1.10)

Resim 41. Gülyüzü (Pekreşen) Köyü'den insan biçimli şahide taşı. (Aktemur, 2012: Foto 5, Çiz. 2)

Resim 42. Akçil Köyü'nden insan heykeli biçimli mezar taşı. (Aktemur, 2012: Foto 17)

Resim 43. Rodin Stüdyosu'nda. (Rilke 2010: 8)

Resim 44. Rodin, "Düşünce" 73x53x50 cm, Mermer, 1886-1889. (Sönmezdağ Zöngür, 2017: 154, Şekil 1)

Resim 45. Traverten, H. Moore. (Sönmezdağ, 2010: Resim 23)

Resim 46. Şef, Brancusi, Philadelphia Museum.

Resim 47. Slide Mantra Projesi, Noguchi, 1986.

Resim 48. Natura Müzesi'ndeki La Candelaria'dan üç taş heykel. (Gnecco- Hernández, 2008: Fig. 4)

Resim 49. Sabiha Ziya Bengütaş.

Resim 50. Nermin Faruki. <https://boboscope.com/icerik/ilkler-ve-nermin-faruki> , Erişim tarihi: 23. 1. 2024.

Resim 51. Kızılay Güven Anıtı (Emniyet Anıtı), ön yüzü Anton Hanak ve arka yüzü Josef Thorak. (tasarım Mimar Clemens Holzmeister), 1934-1935 (Özyıldırım, 2021: Şekil 3)

Resim 52. Atatürk ve Şerife Bacı heykeli, Prof. Dr. Tankut Öktem. <https://www.kastamonu.bel.tr/v2/portfolio/ataturk-ve-sehit-serife-baci-aniti/> , 17. 3. 2024.

Resim 53. Palazzo Delle Valle- Capricana, Heemskerck, 1553. (Di Furia, 2010: Fig. 8)

Resim 54. Vatikan'daki Belvedere Sarayı'nda Taddeo, F. Zuccaro, 1595. <https://www.getty.edu/art/collection/object/108ETM> , Erişim tarihi: 27. 10. 2023.

Resim 55. Oturan Apollon Farnese heykeli. MS 2. yüzyıl. Farnese Koleksiyonu, Napoli- İtalya. https://commons.wikimedia.org/wiki/File:MANNapoli_6281_Sitting_Apollo_Farnese.jpg , Erişim tarihi: 11. 11. 2023.

Resim 56. Laokoon'un özgün kolu. <https://smarthistory.org/athanadoros-hagesandros-and-polydoros-of-rhodes-laocoon-and-his-sons/> , 17. 3. 2024.

Resim 57. Belvedere Torsosu, MÖ 1. yüzyılın ortaları. (Plath, 2020: Fig. 1)

Resim 58. Dans eden Satyr, Uffizi, MS. 1. Yüzyıl. (Habetzeder, 2012: Fig. 1)

Resim 59. Athena Heykeli, Restorasyon: Algardi, 1731, Museo Nazionale Romano.

https://www.wga.hu/html_m/a/algardi/4/y_athena.html , Eriřim tarihi: 18. 11. 2023.

Resim 60. Cupid ve Psykhe heykeli, 1620'ler, Restorasyon: Buzzi.
https://www.wga.hu/html_m/b/buzzi/cupid_ps.html , Eriřim tarihi: 18. 11. 2023.

Resim 61. Il Moro, Restorasyon: Cordier. The Met Museum,
<https://www.metmuseum.org/art/collection/search/826325> , Eriřim tarihi: 18. 11. 2023.

Resim 62. Venus di Medici, MÖ 1. yüzyıl, La Tribuna degli Uffizi, Restorasyon : Ferrata.

Resim 63. İmparator Galba, Restorasyon: Cavaceppi,
<https://spenceralley.blogspot.com/2021/01/eighteenth-century-marbles-carved-in.html> , Eriřim tarihi: 17. 3. 2024.

Resim 64. Aphrodite Kallipygos, Restorasyon: C. Albacini.
<https://ancientrome.ru/art/artworken/img.htm?id=7507> , Eriřim tarihi: 17. 3. 2024.

Resim 65. Heykel yapımı ve restorasyonu Carlo Lasinio (1759 - 1838), Çizim : Carradori.
<https://www.royalacademy.org.uk/art-artists/work-of-art/the-execution-and-restoration-of-sculpture> , Eriřim tarihi: 17. 3. 2024.

Resim 66. Grek Avlusu'nun güney koridoru. Arkada Parthenon frizi ve solda Mısır heykelleri. Courtesy of Bromley Historic Collections, CP2B. (Nichols, 2021: Fig. 6).

Resim 67. Zürih'teki İsviçre Federal Politeknik, fotoğraf 1915.
(Nichols, 2021: 154: Fig. 7)

Resim 68. Tamirhane, 4 Kasım 1936. Metropolitan Museum of Art.
<https://www.metmuseum.org/about-the-met/conservation-and-scientific-research/conservation-stories/history-of-conservation> ,
Erişim tarihi: 26. 1. 2024.

Resim 69. Harper's New Monthly Magazine'den alınan 1880 tarihli resim. Charles Baillard, Cesnola Koleksiyonu'ndaki taş heykeller üzerinde çalışırken. <https://www.metmuseum.org/about-the-met/conservation-and-scientificresearch/conservation-stories/history-of-conservation> , Erişim tarihi: 26. 1. 2024.

Resim 70. Kimyahane. (Yarlıgaş, 2023: kitap kapağı)

Resim 71. Oskan Efendi. (Uzun, 2012: 286)

Resim 72. Nurettin Akbulut. (Yarlıgaş, 2021: Fotoğraf 1)

Resim 73 Hadi Tamer. (Yarlıgaş, 2021: Fotoğraf 2)

Resim 74. Ankara- Hacı Bayram Veli Üniversitesi, Güzel Sanatlar Fakültesi, Kültür Varlıklarını Koruma ve Onarım Bölümü.
<https://hacibayram.edu.tr/gsf-kob/bolumtanitimi> , Erişim tarihi: 23. 1. 2024.

Resim 75. Heykel onarımı gözlem tutanağı. (Öztürk, 2015: 263)

Resim 76. TRT Haber, 7 yılda 86 bin eser restore edildi.
<https://www.trthaber.com/haber/yasam/7-yilda-86-bin-eser-restore-edildi-480138.html> , Erişim tarihi: 23. 1. 2024

Resim 77. Kuru buzla temizlik. <https://mckaylodge.com/tag/public-art-conservation/page/7/> , Eriřim tarihi: 23. 1. 2024.

Resim 78. Lazerle temizlik.
<https://www.culture.gouv.fr/en/News/Heritage-Interviews-3-The-bottom-line-of-digital-and-ecological-transitions> , Eriřim tarihi: 23. 1. 2024.

Resim 79. Floransa'daki Museo dell'Opera del Duomo'da Michelangelo'nun Bandini Pietà'sının temizlenmesi.

<https://www.artfixdaily.com/artwire/release/6499-restoration-of-michelangelo%E2%80%99s-bandini-piet%C3%A0-completed-with-support> , Eriřim tarihi: 26. 1. 2024.

Resim 80. Saęlamlařtırma ařamaları (Sassoni vd., 2021: Fig. 4).

Resim 81. Laodikeia'da bulunan Traianus heykeli.

<https://www.arkeolojikhaber.com/haber-bakan-ersoy-laodikya-antik-kentinde-imparator-trajan-ile-poz-verdi-20377/> , Eriřim tarihi: 26. 1. 2024.

Resim 82. Temizledikten sonra mermer bir heykele mikrokristalin balmumu uygulanması.

<https://www.buildingconservation.com/articles/cleaning-marble-monuments/cleaning-marble-monuments.htm> , Eriřim tarihi: 30. 1. 2024

Resim 83. 2021'de yurt dıřında geęici bir sergi iin Hermes mermer heykelinin tařınması iin yapılan sandık.

<https://www.namuseum.gr/en/to-moyseio/sculpture-conservation->

[laboratory/innovative-design-of-artefacts-transport-crates/](#) , Eriřim tarihi: 30. 1. 2024.

Resim 84. İstanbul Arkeoloji Müzesi'nden bir sergi.

https://www.arkeolojisanat.com/shop/blog/istanbul-arkeoloji-muzelerinde-yeni-sergi-salonlari-acildi_3_1349355.html , Eriřim tarihi: 26 1. 2024.

Resim 85. Louvre Müzesi deposu.

<https://hyperallergic.com/689596/the-age-of-too-much-museum-storage-must-end/> Eriřim tarihi: 31.1.2024.

Resim 86. Antalya Arkeoloji Müzesi sergisinden,

<https://www.hurriyet.com.tr/gundem/abdden-iadesi-saglanan-12-eser-antalyada-sergiye-acildi-42243575> , Eriřim tarihi: 28. 3. 2024.

Resim 87. Kaya döngüsü. (Karahan, 2018: Şekil 1)

Resim 88. Taş türleri. (Ersen, 2013: 4)

Resim 89. Kirlilik. (Spezzano, 2021)

Resim 90. ICOMOS tarafından yayınlanan taş bozulma nedenlerinin sınıflandırılması.

https://openarchive.icomos.org/id/eprint/434/1/Monuments_and_Sites_15_ISCS_Glossary_Stone.pdf , Eriřim tarihi: 5. 2. 2024.

Resim. 91. Taş heykelde oluşan çatlaklar.

<https://brooklynmuseum.tumblr.com/post/179927667017/why-is-this-ancient-egyptian-sculpture-cracked-in> , Eriřim tarihi: 4. 2. 2024.

Resim 92. Taşlarda bozulma. (Ersen, 2013: Resim 5)

Resim 93. Taşta çiçeklenme. (Hasbay ve Hattap, 2017: Şekil 13)

Resim 94. Yapraklaşma (solda) ve tuzlanma (sağda). (Hasbay ve Hattap, 2017: Şekil. 15 ve 12)

Resim 95. Nemrut Dağı heykellerinde oluşan çatlaklar.

https://openarchive.icomos.org/id/eprint/434/1/Monuments_and_Sites_15_ISCS_Glossary_Stone.pdf , Erişim tarihi: 5. 2. 2024.

Resim 96. Yüzey kirliliği. (Sah ve Pundalık, URL 6: 5, 6)

Resim 97. Portici Botanik Bahçesi'ndeki sfenksleri temsil eden heykellerdeki likenler. (Cozzolino vd, 2022: Fig. 4)

Resim 98. Niteliksiz onarım (solda).

<https://fathomstone.com/blogs/soapstone-sculpture-repair/stone-art-repairs>, Erişim tarihi: 4. 2. 2024.

Resim 99. Laszlo Toth, Michelangelo'nun Pieta'sına saldırdıktan sonra sürüklenerek götürülürken.

<https://www.walksinrome.com/blog/the-day-michelangelos-pieta-was-attacked>, Erişim tarihi: 5. 2. 2024

Resim 100. 6 Şubat 2023 depreminden sonra Hatay Müzesi'nden bir heykele ait koruma. <https://arkeofili.com/hatay-arkeoloji-muzesinde-eserler-korumaya-alindi/> , Erişim tarihi: 26. 1. 2024

Resim 101. Ukrayna-Rusya Savaşı Sırasında Ukrayna-Kiev'deki Koruma Önlemleri.

<https://www.reuters.com/world/europe/world-heritage-risk-amid-ukraine-war-un-cultural-agency-says-2022-04-01/> , Eriřim tarihi: 4. 1. 2024.

Resim 102. Heykel kaldırma, taşıma.

<https://lifting-and-access-solutions.co.uk/sculpture-transport-and-installation/> , Eriřim tarihi: 4. 1. 2024.

Resim 103. Heykel sergileme ve kaide örnekleri

<https://www.smb.museum/en/exhibitions/detail/near-life/> , Eriřim tarihi: 4. 2. 2024.

Resim 104. “Tař Hastanesi”.

<https://www.egedeizmir.com/antik-kentindeki/> , Eriřim tarihi: 4. 2. 2024.

Resim 105. Modellenen bařın kalıbının alınması. (Cura, 2021: Fig. 11)

Resim 106. Magnesia Skylla Bařlıđı, Eski Aydın Múzesi bahçesi. (Cura, 2021: 101: Fig. 2)

Resim 107. Solda modulus testi ve sađda bükölme testi. (Riccardelli vd., 2010: Table 4, Fig 2)

Resim 108. Sürünme testi kurulumu ve yapıřma testi. (Riccardelli vd., 2014: Fig. 34, 35).

Resim. 109. Arkeometrik çalıřmalar.

<https://www.amptek.com/internal-products/art-archaeology-archaeometry-with-amptek-detectors> , Eriřim tarihi: 17. 4. 2023.

Resim 110. Üç boyutlu baskı süreci. (Uygan, 2016: Resim 17)

Resim 111. FDM tekniğiyle baskı yapan bir 3B yazıcı ve içinde çıktı obje. (Uygan, 2016: Görsel 19)

Resim 112. İzmir Müzesi'ndeki sergiden, Kymeli Atlet Heykeli'nin eksik kolunun tamamlanması hakkındaki çalışmalar. (Cura, 2022: 71, Şek. 12)

Resim 113. İzmir Müzesi'ndeki sergiden, Kymeli Atlet Heykeli'nin eksik kolunun tamamlanması hakkındaki çalışmalar. (Cura, 2022: 71, Şek. 11)

Resim 114. Taşınabilir XRF Cihazı. (Hu vd., 2017: Fig.2).

Resim 115. Taşınabilir XRF Cihazı.

<https://www.fieldmuseum.org/science/research/area/conserving-collections/examination-documentation/portable-x-ray-fluorescence> , Erişim tarihi: 17. 4. 2023.

Resim 116. Raman spektrometrisi ile yapılan bir çalışma. (Candela et. al., 2019: Fig. 1 ve 4).

Resim 117. Bir sıcak hava balonundaki sıcaklık değişimini gösteren bir termal görüntü.

https://en.wikipedia.org/wiki/Thermographic_camera#/media/File:Infarot_9.jpg , Erişim tarihi: 25. 4. 2023.

Resim 118. Menkaura Heykeli.

https://www.mfa.org/collections/conservation/feature_kingmenkaura#:~:text=The%20full%20restoration%20that%20visitors,exhibit%20until%20early%20November%202010 , Erişim tarihi: 26. 1. 2024.

Resim 119. Menkaura Heykeli.

https://www.mfa.org/collections/conservation/feature_kingmenkaura#:~:text=The%20full%20restoration%20that%20visitors,exhibit%20until%20early%20November%202010 . Eriřim tarihi: 26. 1.2024.

Resim 120. Kral Menkaura Heykeli, MÖ 2490-2472, Traverten (Mısır kaymaktaşı), Giza, Menkaure Piramit Tapınađı. Güzeli Sanatlar Müzesi, Boston.

<https://edu.rsc.org/resources/conservation-of-egyptian-art/1624.article>
Eriřim tarihi: 26. 1.2024.

Resim 121. Budha heykelinin durumu. (Jo vd., 2020: Fig. 1)

Resim 122. Tař Budha heykelinin, 3 boyutlu tarama iřlemi ve yakınsama modellemesi sonucu. (Jo vd., 2020: Fig. 2)

Resim 123. Heykelin 3 boyutlu tarama ve řekil analizi sonucu. a 3B çokgen ađ ve RGB doku eřleme modeli. b Tař Budha heykelinin 3 boyutlu bozulma haritası ve restorasyon aralıklarının haritalanması. (Jo vd., 2020: Fig 4)

Resim 124. Tasarım maketinin kullanıldıđı simülasyon süreci. (Jo vd., 2020: Fig. 8)

Resim 125. Tař Budha heykelinin restorasyonu için 3 boyutlu baskı ve konservasyon süreçleri. (Jo vd., 2020: Fig. 9)

Resim 126. Tamamlanan tař Budha heykeli ve sergilenmesi. (Jo vd., 2020: Fig. 10)

Resim 127. Ramses II heykeli. (Colombero vd., 2022: Fig 1)

Resim 128. Ramses II heykelinin 3 boyutlu modeli. (Colombero vd., 2022: Fig 2)

Resim 129. 3 boyutlu ultrasonik ölçümler. (Colombero vd., 2022: Fig. 5).

Resim 130. Yerel anomaliler ve ultrasonik hızın daha düşük olduğu eş yüzeyler arasındaki 3 boyutlu karşılaştırma. (Colombero vd., 2022: Fig. 7)

Resim 131. Mermer heykel. (Adamopoulos vd., 2020: Fig. 1)

Resim 132. Mermer heykel, yoğun görüntü tabanlı yeniden yapılanma sonuçları. (Adamopoulos vd., 2020: Fig. 2)

Resim 133. (solda) yakın kızılötesi, (ortada) dokular arasında yakın çekim karşılaştırması ve sağda yakın kızılötesi yoğunlukların 8 gruplu sınıflandırma haritalaması. (Adamopoulos vd., 2020: Fig. 4)

Resim 134. Virgen de los Desamparados Heykeli (Rodríguez, 2018: Fig. 1 a-c)

Resim 135. Virgen de los Desamparados Heykeli. (Rodríguez, 2018: Fig. 4)

Resim 136. Adam, Tullio Lombardo heykelinin parçaları. /Riccardelli vd., 2014: 49)

Resim 137. Adam heykelinin restorasyonu. (Riccardelli vd., 2014: Fig. 5a-d, 51)

Resim 138. Adam heykelinin restorasyonu. (Riccardelli vd., 2014. Fig. 88a)

- Resim 139.** Derin silikonla iç maça yapımı, balın tekniği. (Cura, 2021: Fig 4,5)
- Resim 140.** Zarf kalıp yapımı ve açılması. (Cura, 2021: Fig. 9, 10)
- Resim 141.** Modellenen başın döküm tekniğiyle kalıbının alınması. (Cura, 2021: Fig. 11).
- Resim 142.** Tamamlanan Magnesia Skylla Başlığı. (Cura, 2021: Fig. 1)
- Resim 143.** Hierapolis'te bulunan heykelin restorasyon ve konservasyon çalışmaları. (M. Cura)
- Resim 144.** Hierapolis'te bulunan heykelin restorasyon ve konservasyon çalışmaları. (M. Cura)
- Resim 145.** Hierapolis Aphrodite heykeli (D'andria, 2004: Resim 14)
- Resim 146.** Hierapolis-Eros heykeli torsosu (M. Cura).
- Resim 147.** Hierapolis antik kenti tiyatro restorasyon çalışmaları sırasında statik ve estetik olarak üretilip eklenen parçalar (M. Cura)
- Resim 148.** Hierapolis, Ploutonion, Kutsal Alan'ın üç boyutlu sanal rekonstrüksiyonu. (Massimo Limoncelli) (D'andria, 2020: Fig. 3).
- Resim 149.** Hierapolis, Ploutonion, Hades-Serapis mermer heykelinin sanal rekonstrüksiyonu. (D'andria, 2020: Fig. 4).
- Resim 150.** Plotonion'daki heykellerin lazer tarayıcıyla çalışılması. (D'andria, 2020: Fig. 14).
- Resim 151.** Hades heykelinin dijital modeli (D'andria, 2020: Fig. 15)

Resim 152. Hierapolis. Ploutonion, mermer Hades-Serapis heykel grubunun kopyaları. (D'andria, 2020: Fig. 18)

Resim 153. Heraklesi heykeli. (Abbsaođlu ve Akçay Güven, 2013: Res. 1, 2)

Resim. 154. 1992'de Boston MFA'da Herakles heykelinin alçı kalıplarının birleřtirilmesi, Jale İnan, Cornelius C.Vermeule III. (Abbsaođlu ve Akçay Güven, 2013: Res.4).

Resim 155. Parçaları birleřtirilmiř Herakles heykeli (Abbsaođlu ve Akçay Güven, 2013: Res. 5)

KISALTMALAR

cm: Santimetre.

GÖ: Günümüzden Önce.

MÖ: Milattan Önce.,

MS: Milattan Sonra.

H: Yükseklik.

G: Genişlik.

GİRİŞ

Binlerce yıldan bu yana, insanın duygularını, düşüncelerini ve yaşam biçimini gösteren heykeller yapılmıştır. Ahşap, taş, kil, metal başta olmak üzere, günümüzde çok çeşitli malzemelerden (plastik, akrilik, alüminyum ve çelik gibi) eserler yapılabilmektedir. Taş malzeme, doğal ve dayanıklı olması nedeniyle heykellerde yaygın olarak kullanılmıştır.

Prehistorik Dönemler'den (Yazılı Tarih Öncesi) itibaren petroglif eserler (kaya gravürü), heykeltıraşlık eserlerinin bir bölümünü oluşturmaktadır. Bu tür eserler, Avustralya, Güney Amerika, Afrika, Anadolu da dahil olmak üzere dünyanın birçok yerinde görülebilmektedir. Arkeolojik çalışmalarda, Paleolitik Çağlar'dan itibaren çok sayıda heykelciklerin üretildiği tespit edilmiştir; Fas'ta bulunan GÖ 500.000-300.000 yıl öncesine ait kuvarsit parçasından 6 cm yükseklikteki Tan Tan Venüs'ü, Almanya'da bulunan GÖ 40.000-35.000 yıllarına ait 6 cm yükseklikteki mamut fildişinden Hohle Fels Venüs'ü ve MÖ 25.000'lere tarihlenen ve kireç taşından yapılmış 11 cm yükseklikteki Willendorf Venüs'ü gibi. Neolitik Çatalhöyük'teki pişmiş toprak kadın heykelcikleri kadın, doğum ve bereket temalarının işlendiği erken örneklerdir. Zamanla tekniğin gelişmesiyle anıtsal boyutta heykeller ortaya çıkmıştır. Mısır'daki anıtsal taş heykel ve kabartmalar, Anadolu'daki Geç Hititler Dönemi'ne (MÖ 8. yüzyıl) ait olanlar, Hellas'ta ise MÖ 7. yüzyılın ortalarına doğru (yaklaşık MÖ 660'larda) Mısır'dan etkilenerek ve Mısır ölçülerinde, ayakta duran ve

ortalama yükseklikleri 160-175 cm olan kadın ve erkek heykelleri (Kore ve Kuros) üreilmeye başlanmış ve MÖ 7. yüzyılda artmıştır.

Antik Dönem'den bu yana, yaygın üretilen taş heykeller, kendi zamanlarında da çeşitli onarımlardan geçmiştir. Özellikle Klasik ve Hellenistik Dönemler'de yapılan taş heykellerin, Roma Dönemi'nde kopyalarının üretildiği ve bakım- onarımının yapıldığı bilinmektedir. MÖ 440-436 yıllarına ait Ares Tapınağı, Augustus Dönemi'nde (MÖ 30-MS 14) sökülerek agoraya taşınmış ve yeniden inşa edilmiştir. Pausanias, Delphi'deki 500 yıllık Apollon Tapınağı'nın halen kullanıldığından ve Olympia Hera Tapınağı'nın çürüyen ahşap dikmelerinin mermer olanlarla değiştirildiğinden söz etmiştir. Pausanias, Olimpia'da Zeus Tapınağı'nın yakınlarında, Oinamaos'a ait bir evden arta kalan son eser olan ve kare planlı bir yapıda sergilenen, doğasına ve kökenine ilişkin bilgi içeren bir yazıtın da bulunduğu bir ahşap kirişten söz etmiştir. Bu bilgi Antik Dönem'de de anıtların ya da eserlerin sergilenmesiyle ilgili kaygıların olduğunu göstermektedir.

Ülkemizde TC. Kültür ve Tabiat Varlıklarını Koruma Kanunu'nda kültür varlıkları tanımlanmış, koruma ve onarım işleri hakkında bazı temel ilkeler açıklanmıştır. Kültür varlıklarının korunması, dünya mirasının gelecek nesillere aktarılması açısından son derece önemlidir. UNESCO'nun 1954 ve 1970 tarihli anlaşmaları 134 ülke tarafından benimsenmiştir. Türkiye'de, korumacılık alanında yapılan çalışmalar son otuz yılda artmıştır.

Koruma ve onarım çalışmaları kapsamında, plastik eserlerin (heykel, kabartma ya da portreler) bazı durumlarda tamamlanması gerekmektedir. Arkeolojik alanlarda bulunan eserler parçalanmış,

kırılmış, çatlamış ve yapıldıkları malzeme çeşitli nedenlerle (bulunduğu alan, iklim vb.) bozulmaya uğrayabilmektedir. Eserin tamamlanması, bütünlüğünün sağlanması amacıyla ve antik yerleşimdeki heykeltraşlık eserlerinin özelliklerinin, stilistik gelişiminin saptanması ve yapılarla olan ilişkilerinin anlaşılması açısından önemlidir. Arkeolojik kazılarda taş heykeller tam ya da kırık olarak ele geçmektedirler. Kısmen ya da büyük oranda kırık olan heykellerin, hangi oranda tamamlanacağına karar verilmesi önemlidir. Tamamlama / restorasyon, eksikliklerin olduğu objenin, son haline sadık kalınarak yapılan koruma uygulamasıdır. Ayrıca, sanat tarihi açısından önemli ya da sanatsal değer taşıyan tüm heykellerde zamanla ve çeşitli nedenlerle bozulmalar oluşabilmekte ve onarılmaları gerekmektedir.

Bu çalışmanın amacı Antik Dönem'den günümüze kadar taş heykellerin tamamlanma çalışmalarının incelenmesidir; geçmişte yapılanlar, kullanılan teknikler, günümüzde geçerli olan ilkeler ve teknikler, heykellerde oluşan zararlar, tamamlama çalışmaları çeşitli örneklerle sunulmaya çalışılmıştır.

Bu çalışmanın birinci bölümünde Antik Dönem'den günümüze taş heykel tarihçesi ve restorasyon tarihçesi sunulmuştur. İkinci bölümde günümüzde taş heykel tamamlama başlığı altında, kültür varlıklarının korunması ve restorasyonu ile ilgili T.C. Kültür Bakanlığı'na ait mevzuat, yasal açıdan bağlayıcılıklar ve çalışma koşulları ile kültür varlıklarının korunmasında temel aşamalar, taş eserlerde bozulmalar ve taş heykellerde tamamlama yöntemleri – teknikleri ve arkeometri çalışmalarından söz edilmiştir. Üçüncü bölümde ise, taş heykellerde tamamlamaya ait güncel uygulamalar yurt dışından ve Türkiye'den örnekler seçilerek verilmiştir.

1. BÖLÜM

ANTİK DÖNEMDEN GÜNÜMÜZE TAŞ HEYKELLER ve RESTORASYON TARİHÇESİ

1.1. Antik Dönemden Günümüze Taş Heykellerin Tarihçesi

Heykel tanımlamaları çok çeşitlidir. “Taş, maden, ağaç, kil, alçı gibi malzeme kullanılarak yapılan, canlıları yansıtan ya da soyut ifadelerle biçimlenen üç boyutlu yapıt” (Saltuk, 1997:76), “Hacim sanatı ve estetik yaşantı oluşturması amaçlanan üç boyutlu nesne, yapıt” (Tanyeli-Sözen, 2003:104), “Estetik bir amaca yönelik olarak ve belli bir form verilmiş malzeme aracılığıyla mekân içinde bir nesnenin temsili veya telkinidir. Burada temsil sözcüğü betimlemekten çok simgelemeyi, telkin sözcüğü ise bir duygu veya düşünce aşılardan çok onu uyandırmayı hedeflemektedir” (Kati, 1996: 96).

Taş, çeşitli amaçlarla işlenerek kullanılan doğal bir malzemedir ve binlerce yıldır taşlardan kabartma, heykelcik ve heykeller yapılmaktadır (Boardman, 2001: 9-188). Dayanıklı bir malzeme olması nedeniyle, taş eserler daha kalıcı olmaktadır. Taş kabartma ve heykellerin yapımında genellikle mermer, traverten, andezit ve kireç taşı kullanılmıştır (Kati, 1996: 96-104).

Prehistorik Çağlar’dan bu yana kil, taş, ağaç vb. malzemelerden heykelciklerin yapıldığı bilinmektedir. *Paleolitik Çağ* (Eski Taş Çağı)

günümüzden 2 milyon yıl önce başlamakta ve 12.000 yıl önce sona ermektedir; bu dönemde taş aletler yapılmış ve kullanılmıştır. Genellikle avcı ve toplayıcı olan bu topluluklar konar- göçer olarak yaşamışlardır. Primitif sanatın yanı sıra genel anlamda sanatın özünde, biçimsel estetik beğeni ile, pratik bir amaca yönelik (korunma, bereket, korku) üretimler gerçekleştirdiği kabul edilmektedir. Bu çağlarda özellikle çok sayıda ana tanrıça figürini yapıldığı dikkat çekmektedir (Turani, 1992: 29-37; Çimen, 2020: 17). Büyük bölümü pişmiş topraktan yapılmış olan figürinlerin bazıları taştan yontulmuştur (Çimen, 2020: 17- 19). Metamorfoza uğramış kuvarsitten yapılan Tan Tan Venüs'ü (Lorente, 2020: 85) bunlardan biridir; 1999 yılında Fas'ın kuzeyindeki Tan-Tan'daki Draa Nehri Havzası'nda keşfedilmiştir ve yaklaşık 5,82 cm uzunluğunda, 2,64 cm genişliğinde ve 1,20 cm kalınlığındadır. Montpanzier Venüs'ü, 1970 yılında Fransa'da bulunmuştur; yeşil sabun taşındandır. Savignano Venüs'ü, İtalya'da 1925 yılında bulunmuştur; sarı-yeşil serpentindendir ve 22 cm yüksekliğindedir. Kostenky Venüs'ü, 1988 yılında Rusya'da bulunmuştur; kireç taşından yontulmuş olan eser 13,5 cm yüksekliğindedir. Willendorf Venüs'ü ise 1908'de Avusturya'da bulunmuştur; kireç taşından, kırmızı aşı boyası ile boyanmış eser 11 cm yüksekliğindedir ve MÖ 28000-25000'lere aittir. Grotte du Pape olarak bilinen mağarada bulunan Brassempouy Venüs'ü ise Üst Paleolitik Dönem'e ait fildişinden bir baştır ve günümüzden 25. 000 yıl öncesine aittir ve başın yüksekliği 3,65 cm'dir (White, 2006: 269), (Resim 1, 2).



Resim 1. Tan Tan Venüs'ü.

GÖ 500.000-300.000 yıl.



Resim 2. Brassempouy Venüs'ü.

GÖ 25.000 yıl.

Neolitik Çağ'da (Yeni Taş Çağı, MÖ 10000- 5000'ler) insan toplulukları yerleşik hayata geçmeye başlamış, ekip biçmiş ve bazı hayvanlar evcilleştirilmiştir (Akurgal, 1997: 3-5). Resim, çömlekçilik ve heykelcik üretimi önemli olmuştur. Levant'ta ve Anadolu'da bazı Neolitik yerleşimlerde ele geçen çok sayıda pişmiş toprak heykelcikler arasında taştan yapılanlara da rastlanmıştır (Çiftçi, 2018: 52-46; Çimen, 2020: 19-20). Çayönü'nde H. Çambel ve R. Braidwood tarafından yapılan kazılarda çok sayıda taş kabartma ve heykel parçası bulunmuştur (Hansen, 2014: 268-269). Anıtsal boyuttaki taş kabartmalar ise Göbeklitepe'den gelmektedir (Resim 3, 4).

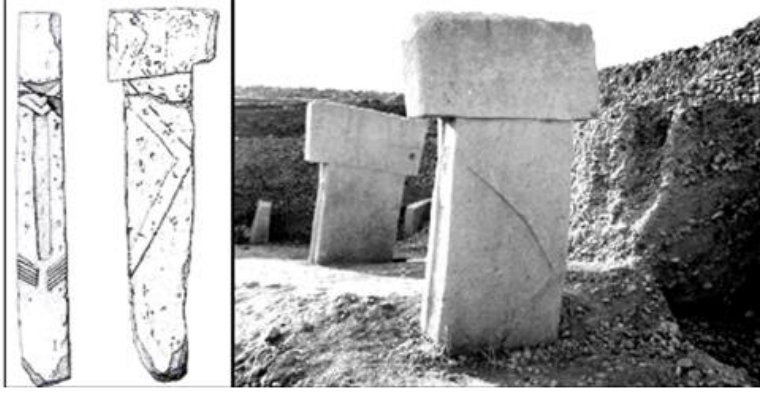

Resim 3. Nevali Çori ve Göbeklitepe'den İnsan Kollu Steller,
Neolitik Dönem.

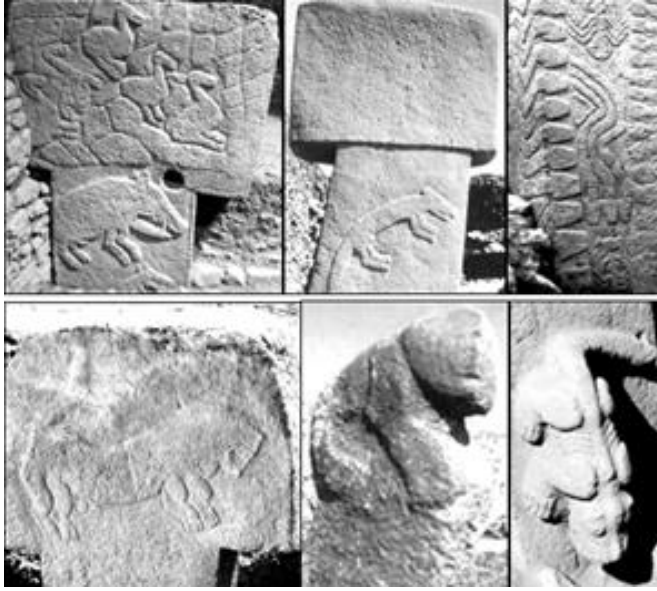

Resim 4. Göbeklitepe'den hayvan betimlemeleri, Neolitik Dönem.

Şimdiye kadar yayınlanan heykel parçaları geniş bir antropomorfik (insan biçimli) diziyi ortaya çıkarmıştır ve bunlar arasında hayali karışık yaratıkların yer aldığı zoomorfik temalar da görülmektedir. Urfa'da bulunan insan biçimli taş heykel 193 cm yükseklikindedir; dört parça halinde bulunan eserin, boş olan göz çukurlarında obsidyen taşların olduğu düşünülmektedir (Resim 5). Nevali Çori'de insan boyutunda çok sayıda taş heykel bulunmuştur (Resim 6). Kompozit figürler ve hayvan figürlü anıtsal sütunlar ve kabartmalar 20. yüzyılın en önemli arkeolojik keşifleridir (Özdöl, 2011: 184- 186).



Resim 5.



Resim 6.

Resim 5. Urfa'dan bir taş heykel, MÖ 11.000- 9500'ler.

Resim 6. Nevali Çori'den taş heykel, Neolitik Dönem.

Levant'ta çok sayıda taş heykelciğe rastlanmıştır; genelde şematik bir görünümde olan figürinler arasında insan ve hayvan biçimli olanlar tespit edilmiştir (Çimen, 2018: 53-56). Çatalhöyük'te bulunan çok sayıda taştan heykelcik dikkat çekmektedir (Özgül, 2023: 74-88). (Resim 7, 8). Balkanlar'da Hamangia kültürüne ait MÖ 6. bin sonları - 5. bin başlarına çok sayıda ilginç taş heykelcikler görülmektedir (Resim 9).



Resim 7.



Resim 8.

Resim 7. “İkiz tanrıça”, Çatalhöyük.

Resim 8. Boyalı kadın heykelciği.



Resim 9. “Düşünen Adam ve Kadın” figürini, Hamangia Kültürü.

Kalkolitik Çağ (Bakır-Taş Çağı, MÖ 5000-3000'ler), “İleri Üretici Dönem” ya da “Gelişkin Köy Dönemi” olarak nitelendirilmektedir (Akurgal, 1997: 8-11; Harmankaya, 1998: 7-16; Sagona ve Zimansky, 2015: 115-154). Tarım, insan hayatında büyük önem taşımaktadır ve bu nedenle, Yakın Doğu ve Anadolu’da nüfus daha artmış ve yerleşimlerin sayısı çoğalmıştır. Bakır madeni yoğun olarak kullanılmışsa da bronz eserler de yapılmaya başlanmıştır (Yıldız, 2023: 102-139). Bu dönemde pişmiş toprak ve taş figürinlerin yapımı devam etmiştir. Batı Anadolu’da Manisa- Akhisar, Kulaksızlar Mermer Atölyesi’nde üretilmiş MÖ 5.bin ortalarına ait mermerden yapılmış figürinler dikkat çekmektedir (Takaoğlu, 2017: 1). Bu figürinler “Kilia tipi” olarak anılmaktadır; düz, şematik ve cinsiyeti belli olmayan, bazılarında burun, göz ve kulakların da belirtildiği başların olduğu örnekler görülebilmektedir (Resim 10).

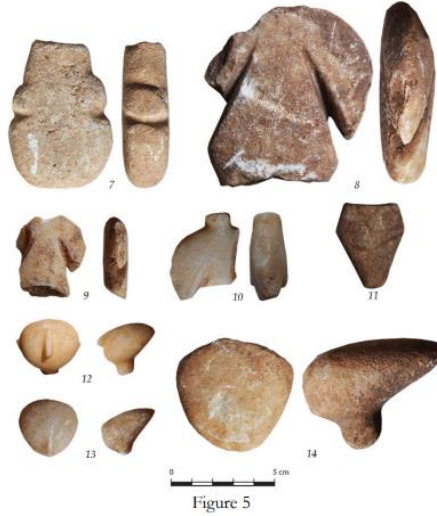

Resim 10. Akhisar- Manisa civarından (Kulaksızlar Atölyesi), mermer heykelcikleri.

MÖ 5. bin ortaları

Bronz Çağ' da (MÖ 3000-1200'ler), büyük kentler oluşmuş ve sosyal ve siyasi açıdan gelişmeler yaşanmıştır (Akurgal, 1997: 11-144; Sagona ve Zimensky, 2015: 155). Tarım ve çömlekçilik ilerlemiş, bronzdan yapılmış silahlar ve tarım aletleri kullanılmaya başlanmıştır. Bronz figürinler daha artmakla birlikte, pişmiş toprak ve taştan olanlar da yapılmaya devam etmiştir (Çimen, 2020: 21). Stilize baş ve yüzeysel bir gövdeye sahip olan “Troia tipi idoller”, Anadolu'da birçok yerleşimden ele geçmiştir; Aphrodisias, Kusura, Bakla Tepe, Karataaş-Semayük, Çine Tepecik Höyük, Burdur Hacılar Höyüğü, İmikuşağı, Elazığ, Norşun Tepe gibi (Demirkol, 2019: 9-16). Mermer, taş ya da kireç taşından yapılmış “Kusura tipi idoller” ise, Afyon Sandıklı İlçesi yakınlarındaki Kusura'dan adını almaktadır (Akdeniz, 2002: 9-18). Troia, Yortan, Akhisar-Kulaksızlar, Aphrodisias, Miletos Girit ve Ege adaları görüldüğü yerlerden bazılarıdır (Resim 11, 12, 13).

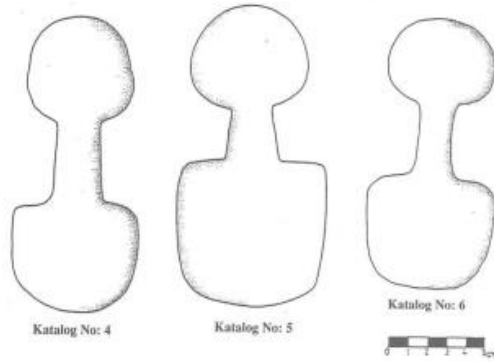

Resim 11. Mermer heykelcik, Karahisar'dan, MÖ 3. bin.



Resim 12. Sardis'ten taş idol, Erken Tunç Çağ (MÖ 2700-2200), Manisa, Arkeoloji ve Etnografya Müzesi'nden.



Resim 13. Kyklad Adaları'ndan mermer heykelcikler , MÖ 3. bin.

Bronz Çağ'dan itibaren Mısır'da anıtsal heykeller görülmektedir; Erken Hükümdarlık Dönemi'nden itibaren (yaklaşık MÖ 2950'ler) genellikle yöneticilerin (firavun) ve ailelerinden kişilerin heykelleri ya da güç simgesi olan bazı karışık yaratıklar ve hayvanlar yapılmıştır (Hartwig,

2015: 191). Heykeller genellikle tapınaklarda ya da mezarlarda kullanılmıştır ve ad ya da ünvanlarını içeren yazılara sahiplerdir. Eski Mısır heykelinin öncelikle işlevsel olduğu düşünülmektedir; tanrının, kişinin ya da hayvanın ruhunun heykelin içinde yaşadığına inanılmış ve bu nedenle, dünya ve ilahi alemler arasında köprü görevinde olmuşlardır (Resim 14, 15). Ayrıca adak amaçlı ya da törenlerde kullanılmak üzere heykeller de yapılmıştır. Heykelin aldığı biçimin temelinde, belirli gelenekler yatmaktadır; örneğin cepheden verilmesi, ayakta ya da diz çökmüş olması gibi. Ayaktayken genellikle erkeklerin sol ayağı önde, kadınlarınkı ise bitişiktir. Oturur durumdaki heykellerin elleri ise yumru biçimindedir. Heykeltıraşlar kraliyet ve tapınak atölyelerinde ya da bazı büyük özel mülkiyetlerde çalışmışlardır. Kraliyet heykeltıraşlarının, diğerlerinden daha yüksek statüye sahip olduğu bilinmektedir. Tüm sanatçılar, belirli genel özellikleri üretecek şekilde eğitilmişlerdir. Heykeltıraş Irtisen'e ait, Orta Krallık Dönemi'nden dikilitaşta şöyle yazmaktadır *“Ben sanatında üstün olan, üstün bilgi düzeyine sahip bir zanaatkarım; boyutları tahmin etmenin nasıl olduğunu biliyorum...Erkek heykelinin duruşunu ve görünüşünü biliyorum. Pigmentlerin ve ateş yakmadan eriyen ürünlerin nasıl yapıldığını biliyorum ve ayrıca suda çözünmezler”*. (Louvre, Paris, C14) (Hartwig, 2015: 192).



Resim 14. Hemiunu'nun Oturan Heykeli, Eski Krallık, MÖ 2530 civarı, Gize Batı Mezarlık.



Resim 15. Senuseret III'ün başı, Sarı kuvarsitten.
Mısır, Orta Krallık, 12. Hanedanlık, MÖ 1837–1819.

Dicle ve Fırat arasındaki Mezopotamya’da Sümer, Babil, Akad ve Asur uygarlıklarının heykel sanatına ait örnekler MÖ 3. binden itibaren görülmektedir. Genellikle tanrıların, yöneticilerin ve bazı hayvanların heykelleri yapılmış, şehir merkezlerine ve saraylara yerleştirilmiştir (İnanç, 2017: 2). Heykel yapımında kum taşı, granit, mermer, şist, serpentin, steatit, klorit gibi çok çeşitli taşlar kullanılmıştır. Taşın az bulunması nedeniyle Sümerler’de heykeller bodur olarak yapılmıştır; genellikle tanrılar ve yöneticilerin heykelleri görülmektedir (Resim 16, 17, 18, 19)



Resim 16. Gudea heykeli MÖ 2100’ler.



Resim 17. Gudea heykeli, diorit, MÖ 2090'lar, Metropolitan Museum of Art.



Resim 18. İbadet eden erkek heykeli, Şam Ulusal Müzesi'nden
M.Ö. ± 2900-2600.

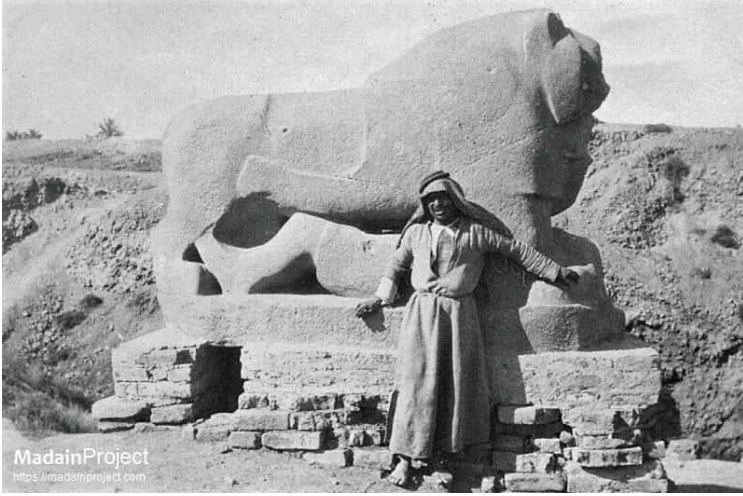

Resim 19. Babil Aslanı. Bazalt. MÖ 600'ler. H: 2 m.

Anadolu'da, *Demir Çağ'da* (MÖ 1200-330) Geç Hitit Beylikleri, Urartu, Thrak, Phryg, Lydia, Lykia, Ion ve Aiol uygarlıkları görülmektedir (Ceylan vd., 2008: 1-41). Demirin kullanımı yaygınlaşmıştır. Erken Demir Çağ (MÖ 1200-800), Orta (MÖ 800-600) ve Geç (MÖ 600-330) olarak incelenen bu dönemde, Geç Hitit beyliklerinin Suriye, Fenike, Aram ve Asur sanatıyla etkileşimde olduğu görülmektedir. Tekniğin gelişmesiyle anıtsal boyutta heykeller ortaya çıkmıştır. Mısır'daki anıtsal taş heykel ve kabartmalar, Anadolu'daki Geç Hititler Dönemi'ne (MÖ 8. yüzyıl) verilmektedir; Kululu ve Palanga heykelleri anıtsal üç boyutlu örneklerdir (Resim 20, 21).



Resim 20. Kayseri'nin Kululu köyü yakınlarında bulunan Geç Hitit Dönemi'ne ait heykeller, MÖ 8. yüzyıl.



Resim 21. Malatya- Palanga Köyü yakınlarında bulunan ve bir yüzünde Luvi hiyeroglifi ile yazılmış yazıtın yer aldığı bir heykelin alt parçası, MÖ 8. yüzyıl.



Resim 22.



Resim 23.

Resim 22. Delphi’de bulunan bir kuros heykeli

Resim 23. Miletos’tan bir kore.

Hellas’ta ise MÖ 7. yüzyılın ortalarına doğru (yaklaşık MÖ 660’larda), Mısır’dan etkilenecek ve Mısır ölçülerinde, ayakta duran ve ortalama yükseklikleri 160-175 cm olan insan heykelleri (Kore ve Kuros) üretilmeye başlanmış ve MÖ 7. yüzyılda artmıştır (Boardman, 2001: 21), (Resim 22). Anadolu’da taş kabartma ve heykeller MÖ 6. yüzyıldan itibaren yaygınlaşmıştır (Resim 23), (Turani, 1992: 15). MÖ 6. yüzyıl sonu ve 5. yüzyılda heykeltıraşlık sanatı yüksek seviyededir; önemli tapınaklar ve yönetim yapıları için mermer ya da bronzdan heykeller yapılmış, ayrıca altın-fildişi karışımı, kireçtaşı ya da pişmiş topraktan heykel ve figürinler de üretilmiştir (Turani, 1992: 16-18). MÖ 5. yüzyılda, taş heykellerde boya kullanıldığına ait birçok kanıt

bulunmaktadır. Üzerinde boya tespit edilen eserlerden biri MÖ 520-510'lara ait Khios mermerinden yapılan, mavi ve kırmızı bezemelerin oldukça iyi durumda korunduğu Atina Akropolis'i'nden gelen bir koredir (Boardman, 2001: Fig. 177, Atina 675 Koresi; Resim 24).



Resim 24



Resim 25

Resim 24. Atina Akropolis'i'nden bir kore MÖ 500-490'lar.

Resim 25. Antiochia Koresi. MÖ 300'ler.

Hellenistik Dönem, Büyük İskender'in MÖ 323'teki ölümü ile Mısır'ın MÖ 30'da Romalılar tarafından fethi arasındaki süreyi kapsamaktadır. Bu dönemde Doğu ve Batı'nın sentezlendiği "Hellenistik kültür" ortaya çıkmıştır (Resim 25). Yeni teknikler geliştirilmiş ve insani duygulara (ethos ve pathos) yer verilmiştir (Turani, 1992: 22, 175, 179-184), (Resim 26, 27). Tek olarak gösterilen figürlerin yanı sıra grup heykelleri ya da kabartmaları yapılmıştır (Özgan, 2018: 7). Tek verilen eserler arasında Tralleisli Ephebos,

Samothrake Nikesi, Pluto'yu Taşıyan Tykhe sayılabilir. *Pergamon Heykeltıraşlık Okulu* (MÖ 240- MÖ 140) ön plana çıkmıştır. Ayrıca eski eserlerin kopyaları üretilmiştir (Resim 26 - 29). Roma Dönemi'nde çok sayıda heykel üretildiği gibi, özellikle Hellenistik heykellerin kopyaları yapılmaya devam etmiştir.



Resim 26



Resim 27

Resim 26. Pluto'yu Taşıyan Tykhe heykeli, MÖ 2. yüzyıl. İstanbul Arkeoloji Müzesi.

Resim 27. Samothrake Nikesi MÖ 190.



Resim 28



Resim 29

Resim 28. Tivoli Generali, MÖ 75-50'ler.

Resim 29. Dionysos heykeli, MÖ 27-MS 68.

MS 313'te Milano fermanı ile Hıristiyanlık, merkezi Roma olan imparatorlukta resmi olarak kabul edilmiştir. İmparator Constantinus (MS 306- 337), Hıristiyan Kilisesi'ni ayrıcalıklarla donatmış ve giderek devlet organizasyonu içine eklemiştir (İplikçioğlu, 2007: 114). MS 330'da eski Byzantion kenti "Constantinopolis" adıyla yeniden kurulmuş, Roma İmparatorluğu'nun başkenti yapılmış ve böylece Roma İmparatorluğu'nun ağırlık noktası doğuya kaydırılmıştır. İmparator Theodosius (MS 379–395) MS 391'de Pagan kültürünü yasaklamış ve Hıristiyanlığı Roma Devleti'nin resmi dini yapmış ve diğer inançlara karşı hoşgörüsüzlük başlamıştır. Büyük Constantinus ile birlikte oluşan özgürlük ortamıyla, ibadetin yapılacağı özel binalar inşa edilmiştir. Bizans'ta betimlenen kutsal kişiliklerin başında İsa, Meryem

ve havariler gelmektedir. Din şehitleri, azizler ile kutsal kitaplarda anlatılan olaylar, sanatta sıklıkla işlenmiştir. Okur yazarlığın az olduğu toplumlarda imgeler öğretici olarak kullanılmıştır (Resim 30, 31).



Resim 30



Resim 31

Resim 30. Doğu Roma İmparatoru Theodosius'un büstü, MS 5. yüzyıl.

Resim 31. Doğu Romalı kadın, MS 5. yüzyıl.

MS 5. yüzyıldan 15. yüzyıla kadar olan dönem *Orta Çağ* olarak anılmaktadır. MS 476'da Batı Roma İmparatorluğu yıkılmıştır. Doğu Roma İmparatorluğu / Bizans ise, Fatih Sultan Mehmet tarafından 1453'te Osmanlı İmparatorluğu'na katılana kadar varlığını korumuştur. MÖ 630'larda Arap dünyasında, Buhara ve Semerkant'ın önemli heykel üretim merkezleri olduğu belirtilmektedir (Uzun, 2012: 281), (Resim 32).



Resim 32. Kasr 'l Hayri'l Garbi'deki heykel ve resimler.

Antik ve Orta aę g çebelerinin tař heykelleri, Avrasya bozkırlarının geniř alanlarında dini nitelikte heykeller g r lmektedir; bazıları “balbal” ya da “tař baba” ya da “bediz” olarak anılmaktadır (oruhlu, 2001: 95-146; Hudiakov vd., 2015: 109-113; Yılmaz, 2005: 206-214). Kırgızistan topraklarındaki Tien Shan ve in'in Sincan Uygur  zerk B lgesi ve Kazakistan bozkırlarında g r lebilmektedirler; bu b lgelerdeki arkeolojik alanlar 19. y zyılda keřfedilmiř ve sonrasında da alıřmalar s rd r lmüřt r. Masif tařtan yapılmıř  rnekler erkek, kadın ve nadiren ocuk fig rlerinden oluřmakta ve MS 6. y zyıldan itibaren g r lmeye bařlanmaktadır (Resim 33, 34).

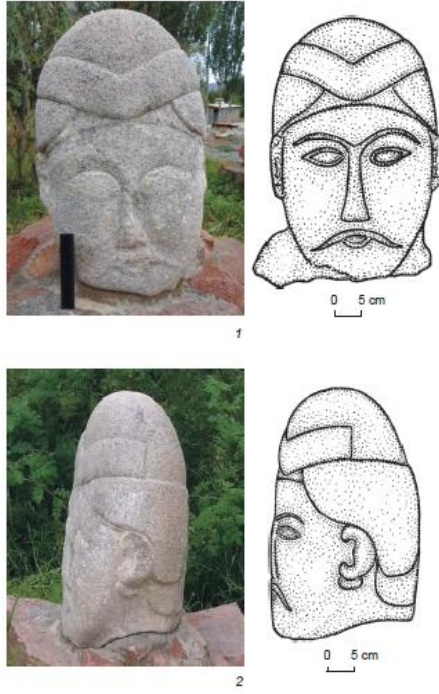

Resim 33 . Kırgızistan'dan taş heykeller, H: 60 cm G: 33 cm



Resim 34. Kırgızistan'dan taş heykeller, H: 152, 5, G: 52,5 cm

1066 yılında Normanlar'ın İngiltere'yi fethetmesiyle *Romanesk Sanat* akımı başlamıştır; İngiltere'de Norman Stili, Avrupa'da Roman Stili ya da Romanesk olarak anılmaktadır. Roma İmparatorluğu'nun çöküşünden sonra Avrupa'nın siyasi istikrara kavuştuğu 10. yüzyılda ortaya çıkmıştır ve kelime "Roman soyundan" anlamındadır. Süslemeye pek önem verilmemiş, özellikle heykeller kullanılmamıştır. Çünkü çok kısa bir süre önce putperestlikten dönülmüştür ve heykeller de putperestliği çağrıştırmaktadır. Heykeller ve resimler, aslında süsleme amacıyla değil, Kutsal Kitap'ta yazılan olayları betimlemek amacıyla kullanılmıştır. Estetiğe önem verilmemiş, basite indirgemiş ya da kolayca kaçılmıştır. Renkler de önemini yitirmiştir (URL.1). Heykeller, dış ve iç cephelerde önemli bir yer tutmaktadır; iç içe çok sayıda figür heykeli bulunan sütunlar görülürken (Resim 35), bazı sütun başlıkları da heykel olarak yapılmıştır. Romanesk'in etkisinde kalan heykeltıraşlar, İncil ve Tevrat'ta geçen olayları ya da kişileri tunç ve ahşap kapı kanatlarında, alınlıklarda ve silmelerde betimlemiştir. Romanesk mimarisinin en ünlü örneği İtalya'daki Pisa Kulesi ve Pisa Katedrali'dir. Birçok kilise, manastır, katedral ve bazilika Romanesk tarzındadır ya da orijinalinde Romanesk tarzında inşa edilmiş ve daha sonra değişiklikler yapılmıştır. İstanbul'daki Galata Kulesi, Romanesk sanatının örneklerinden biridir.



Resim 35. İki başlı Janus (Ocak ayının kişileştirilmiş hali), Ferrara, İtalya- Museo del Duomo'da, yüksek kabartma taş heykel.

12. yüzyılda *Gotik Sanat*'ta, heykeller özellikle kiliselerin bezenmesinde kullanılmıştır. Gotik Sanat, Latin Sanatı'na bir tepki olarak ortaya çıkmış ve 16. yüzyıla kadar sürmüştür (Şimşek, 2014: 20). Orta Çağ'ı kapatan ve Rönesans'ı başlatan akımdır. Günümüze kadar birçok sanatsal olayın temelini oluşturmuştur (Ayaydın, 2010: 118-124). Gotik heykeltıraşlık eserlerinde renk / boya vazgeçilemezdir (Avcı, 2003: 46). Renksiz Gotik heykeller ise, kilisenin dışında kullanılmıştır. İnceltilmiş ve uzatılmış biçimleriyle mimari yapının göğe doğru yükselişiyle uyumlu süsleme elemanı olarak, mimarinin parçası haline gelmişlerdir. Taş heykellerde renkler sınırlıdır ve boya, geniş yüzeylere uygulanmış ve portrelerde az da olsa birkaç renk yan yana getirilmiştir.

13. yüzyılda heykeller genellikle dinle ilişkilidir ve sonraları ölümlüler de işlenmeye başlanmıştır; tek figürden çoklu figüre

geçilmiştir (Resim 36). Uluslararası Gotik, 14. yüzyılın ortalarından 15. yüzyılın ortalarına kadar olan dönemi kapsamakta ve 1400'lerde zirveye ulaşmaktadır.



Resim 36. Saint-Denis Bazilikası

Kral XVI. Louis ve Marie-Antoinette Anıtsal Mezarı

15. yüzyılda “Yeniden Doğuş” anlamına gelen *Rönesans* ile birlikte, özellikle İtalya’da klasik heykeller yapılmış ve mimariden bağımsız olarak uygulanmıştır. Çok sayıda uzman tarafından Rönesans'ın başlangıcı olarak, Floransa Katedrali Vaftizhanesi'nin bronz kapıları için yapılan 1401'deki heykel yarışması kabul edilmektedir. Rönesans heykellerinde başta mermer, bronz ve ahşap olmak üzere her türlü malzeme kullanılmıştır. Mermer oyma tekniği klasik dönemdeki mükemmeline yeniden ulaşmıştır. Anatomi ayrıntılı olarak incelenerek, heykelle uygulanmıştır. Koleksiyonerlerin çokluğu nedeniyle antik heykellerin kopyaları yaygın olarak yapılmış ve meydanlarda, saraylarda, bahçelerde sergilenmiştir. 16. yüzyılın ilk

çeyreğinde Fransa, İngiltere ve İspanya'nın İtalya'yı keşfetmesiyle, sanatçılar bir araya gelerek ortak projelerde çalışmışlardır (Şimşek, 2014: 21, 22; Avcı, 2003: 68). Böylece, Gotik ve Rönesans sanat anlayışları arasında etkileşimler olmuştur. Ünlü heykeltıraşlar arasında Donatello, Nannidi Banco, Lorenzo Ghiberti, Jacopodella Quercia, Antonio Pollaiuolo, Desiderio da Settignano, Andrea del Verrocchio, Michelangelo sayılabilir (Resim 37, 38).



Resim 37

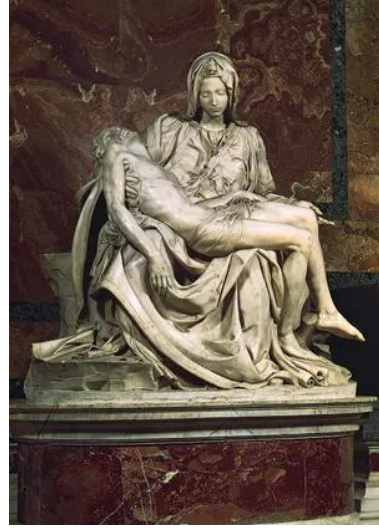

Resim 38

Resim 37. St. George, Donatello, 1415.

Resim 38. Pietà, Michelangelo, mermer heykel, 1499, Vatikan- St. Peter's Bazilikası'nda.

17. yüzyılda İtalya / Roma'da ortaya çıkan *Barok Stil*, Katolik Reform'un sanatını temsil etmiştir; stil öncelikle Roma'da uygulanmış ve daha sonra yayılmıştır. Genellikle çok renklilik ve çok çeşitli malzemeler yoğun olarak kullanılarak abartılı bezemeler yapılmıştır.

Mermer, bronz veya altın zıtlığı kullanılmıştır. Renkli ahşap eserler de görülmektedir. Tekli, ikili ya da çoklulu figürlerden oluşan kompozisyonlar oluşturulmuştur; insan figürleri dinamiklidir (Çakır, 2008: 35-36; Şimşek, 2014: 26-28). Heykeller, birden fazla görüş açısına sahiptir ve genellikle, geniş bir alanda kullanılmak üzere tasarlanmıştır (Resim 39).



Resim 39. Apollon ve Daphne, Bernini, 1622-1625.

17. ve 18. yüzyıllarda Orta Çağ'ın kültürel atmosferine geri dönülmüştür. Bu dönemde üretilen heykellerde renklerin kullanıldığı görülmektedir. 17. yüzyılda İspanya'da ekonomik krizle birlikte dinin etkisi artmıştır; dini tören ve toplu ayin heykelleri yapılmıştır. 17. yüzyılda Protestan Reformu'na karşı Katolik Kilisesi'ndeki Reform Hareketiyle birlikte, azizlerin heykelleri yapılmıştır (Avcı, 2003: 79).

1789'daki *Sanayi Devrimi* ile birlikte sanat bakış açısında bazı değişiklikler olduğu dikkat çekmektedir. 18. yüzyılın II. yarısında, Barok ve Rokoko'ya karşı *Neoklasisizm* gelişmiştir (Şimşek, 2014: 29-32). Aydınlanma ve Akıl Çağı için uygun bir zemin sağlamıştır. Pompeii ve Herculaneum gibi antik kentlerde yapılan kazılarda bulunan eserler, antik dünyaya olan ilgiyi arttırmış ve bu doğrultuda, büyük koleksiyonlar oluşturulmuş ve antik heykellere öykünen benzerleri üretilmiştir. 18. yüzyıl sonlarına doğru ise *Romantizm* akımı etkili olmaya başlamıştır. Kurallar, ölçüler ve belli formlardan sanatçılar sıyrılmaya çalışmıştır ve insan vücudu temel alınmıştır (Resim 40). Goethe, Schiller, Dante, Luther gibi önemli düşünürlerin ve önemli olayların heykelleri yapılmıştır. Bu dönem heykeltıraşları arasında Claude Michel, Augustin Pajou, Louis-Simon Boizot, Jean-Baptiste Carpeaux, Emmanuel Fremiet, J. Antoine Houdon, Antoine Louis Barye sayılabilir.



Resim 40. La Marseillaise veya Gönüllülerin Yola Çıkışı, François Rude , 1833-36.

Orta Asya'daki balbal formundaki heykel ve mezar taşı geleneği, Türk mezar taşı kültürü olarak Anadolu'da da görülmektedir. Özellikle Çıldır ve Ardahan çevresinde 18. ve 19. yüzyıllara ait insan biçiminde ve silah kuşanmış olarak yapılmış heykel formunda mezar taşları görülmektedir (Aktemur, 2012: 137-147), (Resim 41, 42).

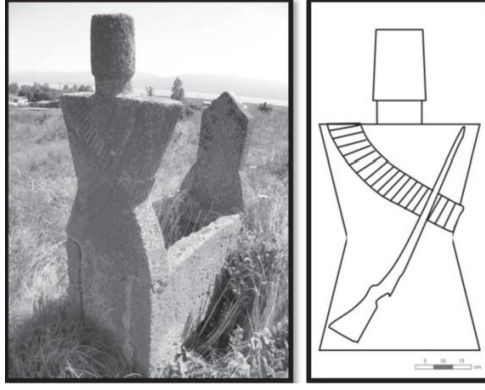

Resim 41. Gülyüzü (Pekreşen) Köyü'nden, insan biçimli şahide taşı.



Resim 42. Akçıl Köyü'nde insan heykeli formundaki mezar taşı.

19. yüzyılda Batı dünyasındaki heykeltıraşlar, akademiler tarafından düzenlenen büyük halka açık yıllık sergilerden etkilenmişlerdir. Sanayi Devrimi sonrasında, Fransa'da akademi, hükümet tarafından örgütlenmiştir ve sanatçı örgütleri tarafından 1880'lerin başlarında devralınmıştır. Sarayda ya da soylular arasındaki büyük patronlar, bir sanatçının itibarını kazanmada hala çok önemli bir yere sahiptir. Konular artık Grek ve Roma mitolojisine dayanmamaktadır. İlk kez modern sanat koleksiyonlarını içeren müzeler için, heykeller satın alınmıştır. Yerli heykel sanatının yaygınlaşmasında, Paris ile ilişkilendirilen bir dizi teknik yeniliğin etkili olduğu düşünülmektedir. Geliştirilmiş küçültme makineleri (pantograf), sergi parçalarının yarı boyutta çoğaltılmasını ve bu tür eserlerin daha da küçük ölçekte bronz heykeltıraşlar halinde çoğaltılmasını büyük ölçüde kolaylaştırmıştır (döndürme ve işaretleme için giderek daha karmaşık makineler ve yeni döküm teknikleri).

Romantizme karşı 19. yüzyılda *Realizm* ortaya çıkmıştır; toplumsal rasyonalleşme sanatta ve dolayısıyla heykelde de görülmektedir; gerçekçi heykeller yapılmaya başlanmıştır (Şimşek, 2014: 33, 34). Önceden reddedilen, idealize edilmemiş konu ve olaylara odaklanılmıştır. 19. yüzyıl heykel sanatının belki de en sorunlu yönü, kiliseler ve kamu binalarındaki büyük ölçekli kabartma paneller, alınlık süslemeleri ve nişlerdeki duruşlar olmuştur; heykeltıraşlar ve mimarlar arasında bazı sorunlar oluşmaya başlamıştır. Kamusal alanlara ve meydanlara dikilen heykeller artmıştır. Yeni Dünya'nın genç ülkeleri (Amerika Birleşik Devletleri ve Latin Amerika Cumhuriyetleri), ulusal kurtarıcılar ve kurucular olarak gördükleri kahramanları, heykellerle anmışlardır. Bu yüzyılın dikkat çeken çok sayıda heykeltıraşları

arasında Avrupa’da Auguste-Nicolas Gain, Antonio Canova, Jean-Baptiste Carpeaux, Albert-Ernest Carrier-Belleuse, Joseph Chinard, Aimé-Jules Dalou, Christophe Fratin, James Pradier ve Auguste Rodin, Amerika’da ise Bela Lyon Pratt, William Rimmer, Augustus Saint-Gaudens ve Henry Merwin Shrady sayılabilir (Butler ve Lindsay, 2000, 3). Heykel sanatında taş, 19. yüzyılda da önemli bir malzeme olarak yerini korumuştur. Genel olarak detaycılık ve doğadakinin kopya edilmesiyle oluşturulan eserler çoğunluktadır. Bu durum Rodin’in (1840-1917) eserleri ile farklılaşmıştır; ifadenin yanı sıra taşın doğal yapısı da vurgulanmıştır; pürüzsüzlük ve doğallık (Resim 45, 46), (Sönmezdağ Zöngür, 2017: 152-154). Sonraları Henry Moore, Richard Long, Joseph Beuys, Ulrich Ruckriem, Isamu Naguchi, Tony Cragg gibi sanatçılar da taştan ve farklı yaklaşımlarda heykeller yapmışlardır (Sönmezdağ, 2010: 4 - 24; Sönmezdağ Zöngür, 2017: 154-167), (Resim 43- 47).



Resim 43



Resim 44

Resim 43. Rodin Stüdyosu’nda.

Resim 44. Rodin, “Düşünce” 73x53x50 cm, Mermer, 1886-1889.



Resim 45. Traverten, P. Moore



Resim 46

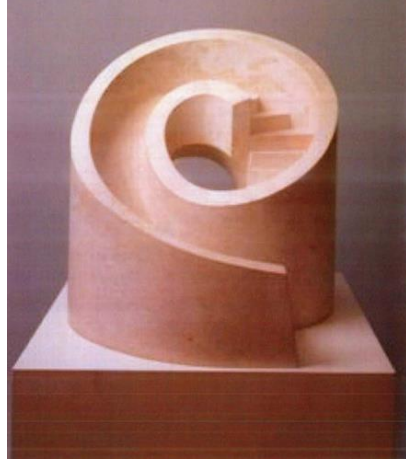

Resim 47

Resim 46. Şef, Brancusi, Philadelphia Museum.

Resim 47. Slide Mantra Projesi, Noguchi, 1986.

Güneybatı Kolombiya’da Yukarı Magdalena Nehri Bölgesi’nde bulunan ve Pre-Hispanik toplumlara ait olduğu tespit edilen bazı taş heykeller zamansal ve kültürel süreklilik üzerine yansımaları göstermektedir (Gnecco ve Herna’ndez, 2008: 443). En büyüğü 170 cm yüksekliğinde olan çok sayıda antropomorfik heykeller, 19. yüzyılın ortalarına tarihlenmiştir (Resim 48).



Resim 48. Natura Müzesi’ndeki La Candelaria’den üç taş heykel

19. yüzyılda *Osmanlı İmparatorluğu*’nda Sanâyi-i Nefise Mektebi (1882- 1928), kuruluş fermanındaki adı Mekteb-i Sanâyi-i Nefise-i Şâhâne (Mekteb-i Sanâyi-i Şâhâne) ya da arşivlerde geçen diğer adı Sanâyi-i Nefise Mekteb-i Âlisi, önemli bir kurum olarak dikkati çekmektedir ve 1882’de ilk atanan müdürü Osman Hamdi Bey’dir. 1928’de Güzel Sanatlar Akademisi adını almıştır (Gençel, 2021: 12). Önceleri erkeklerin alındığı okula, II. Meşrutiyet sonrası kız öğrenciler dahil edilmiştir. 1914’te okulun içinde *İnas Sanayi-i Nefise Mektebi-Kız Güzel Sanatlar Okulu* açılmıştır (Uzun, 2014: 1125-1132).

Okuldan yetişen sanatçılar yut dışında, özellikle Paris ve İtalya'da eğitimlerine devam etmişlerdir. *Türkiye Cumhuriyeti*'nin kurulmasıyla birlikte, eğitim programları Cumhuriyet kültür politikaları doğrultusunda düzenlenmiştir. Mihri Müşvik Hanım, Sabiha Bengütaş, Nermin Faruki, Melek Celal Sofu, Rezan Ramiz Hanım bu okulda yetişmiş kadın heykeltıraşlardan bazılarıdır (Resim 49, 50).



Resim 49 . Sabiha Ziya Bengütaş



Resim 50. Nermin Faruki

Heykel sanatında, 20. yüzyılda farklı malzemelerin kullanılması yaygınlaşmıştır ve bu nedenle taş malzeme geri plana düşmüştür. Modernizmin ve teknolojinin gelişmesiyle etkisiyle farklı malzemeler kullanılmaya başlanmıştır (Sönmezdağ, 2010:1; Taş ve Gümüş, 2021: 68); silikon, beton, alçı, tuz taşı, poliüretan, kumaş, pleksiglas vb.

20. yüzyıl heykeltıraşları arasında Pablo Picasso, Constantin Brancusi, Meşe Joseph Beuys, Isamu Noguchi, Richard Long, Boccioni, Edvard Eriksen, François Pompon, Alberto Giacometti, Alexander Calder, Niki de Saint-Phalle, Krippel, Canonica, Hanak, Thorak, Belling, Louise Bourgeois, Jeff Koons sayılabilir. Türkiye’de Ali Hadi Bara, Nejat Sirel, Ratip Aşir Acudoğu, Zühtü Mürdioğlu, İlhan Koman, Şadi Çalık, Turgut Pura Tamer Başoğlu, Kuzgun Acar, Gürdal Duyar, Namık Denizhan, Mehmet Aksoy, Füsun Onur, Zerrin Bölükbaşı, Önder Büyükerman gibi önemli heykeltıraşlar yetişmiştir (Atalay, 1994: 32, 69), (Resim 51, 52).



Resim 51

Kızılay Güven Anıtı (Emniyet Anıtı), ön yüzü Anton Hanak ve arka yüzü Josef Thorak, (tasarım Mimar Clemens Holzmeister), 1934-



Resim 52. Prof. Dr. Heykeltıraş Tankut Öktem, Atatürk ve Şehit Şerife Bacı Anıtı

21. yüzyılın başında heykeltıraşın giderek genişleyen kaynaklarına plastikler, kompozitler ve egzotik alaşımlar gibi modern endüstriyel ve uzay çağı malzemeleri de eklenmiştir. Örneğin çimento bazlı beton heykeller, görsel olarak taş özelliği göstermektedir; heykel için kullanılabilir olsalar da gerçek etkileri taş heykeller kadar etkili değildir. 20. yüzyılın sonundan itibaren Avrupa ve Amerika dışında gelişen ekonomiler, sanatı dönüştürmeye başlamıştır. 21. yüzyıl “Teknoloji Çağı”dır, gelişen web ve dijital teknoloji sanatı etkilemektedir. 20. yüzyılın sonlarında çok tartışılan diğer konular olan göstergebilim, post-modernizm ile feminizm, 21. yüzyıl sanat ve görsel kültüründe büyük önem taşımaktadır. 21. yüzyıl sanat ortamında “küreselleşmenin” etkisi de dikkat çekmektedir. İnternet ve kitle iletişim araçlarının yardımıyla, dünya çapında ve farklı bölgelerde, çağdaş sanatın canlılığına ilişkin farkındalık artmaktadır.

1.2. Taş Heykellerin Restorasyon Tarihçesi

Taşınabilir kültür varlıkları açısından heykeller, somut kültürel objelerdir. Bu eserlerle ilgili çalışmalar güzel sanatlar, kültürel varlıkların korunması ve onarımı, arkeoloji, sanat tarihi, tarih gibi diğer bilim dallarıyla yakından ilişkilidir (Eskici, 2018: 135-153; Mustafaoğlu, 2018: 62-70; Sarıtaş, 2019: 29, 32-33; Cura, 2022: 61-74).

Restorasyon, onarım ya da tümleme anlamındadır. Doğru yapılmamış onarımlar, eserin farklı yorumlanmasına neden olabilmektedir. Kültür varlıklarının biyografisinin oluşturulması için, önceki restorasyon çalışmalarının bilinmesi önemlidir.

Antik Dönem'den bu yana üretilen taş heykeller, kendi zamanlarında da çeşitli onarımlardan geçmiştir. Bu çalışmalardan bazı antik yazarlar ve Orta Çağ tarihçileri söz etmiştir (Doğer, 2009: 13-14). Klasik ve Hellenistik Dönemler'de yapılan taş heykellerin, Roma Dönemi'nde kopyalarının üretildiği, bakım ve onarımının yapıldığı bilinmektedir. MÖ 440-436 yıllarına ait Ares Tapınağı, Augustus Dönemi'nde (MÖ 30- MS 14) sökülerek agoraya taşınmış ve yeniden inşa edilmiştir. Antik yazar Pausanias, Delphi'deki 500 yıllık Apollon Tapınağı'nın halen kullanıldığından ve Olympia Hera Tapınağı'nın çürüten ahşap dikmelerinin mermer olanlarla değiştirildiğinden söz etmiştir. Bu bilgi Antik Dönem'de de anıtların ya da eserlerin sergilenmesiyle ilgili kaygıların olduğunu göstermektedir (Cengiz ve Zeren, 2021: 56).

13. yüzyılda başlayan restorasyon çalışmaları, usta çırak ilişkisiyle aktarılmış ve sonraki yüzyıllarda da devam etmiştir.

Rönesans ile birlikte çok sayıda antik heykel restore edilmiş ve kopyaları yapılmıştır. Form tamamlamanın yanı sıra renk yenileme uygulamalarının yapıldığı bilinmektedir. Zamanın düşünce yapısı ve sanat anlayışına göre, heykelerde yapılan uygulamalar farklılık göstermektedir. Papalar, kardinaller ve prensler, Rönesans'tan (Coşkun, 2003: 45-63; Burke, 1986: 32) bu yana antik heykel koleksiyonlarına sahipken, İtalyan olmayan zenginler de bu eserlere sahip olmak istemişler ve *Büyük Tur* ile Roma'ya gelenler, kendilerine ait koleksiyonlar oluşturmuşlardır (Porges, 1981: 2-12).

Roma'da 16.-19. yüzyıllarda antik binaların kalıntılarında kazılar yapılarak ele geçen eserler çeşitli koleksiyonların parçalarını oluşturmuştur. Kırık ya da eksik bulunan eserlerin restore edilmesi gerekmiştir. Dönemin güçlü aileleri ve kişileri tarafından, antik sanat eserleri restore ettirilmiştir (True, 2003: 2; Cleg, 2020: 24-29). 17. yüzyıldan 19. yüzyıl başlarına kadar olan zaman aralığı, eski eser restorasyonu açısından *Altın Çağ*'dır. Koleksiyonerliğe olan bu büyük ilgi, restorasyon endüstrisinin büyümesine neden olmuştur; Roma, Floransa, Paris ve Londra antik heykel ticaretinin merkezleri haline gelmiştir. Vatikan Belvedere heykel bahçesi, Cesi ve diğer güçlü ailelerin villarındaki eserler sanatçılar tarafından kopyalanmış, restore edilmiş ve ticareti yapılmıştır (Howard, 1995: 223-224). Antik eserler, kültürel sermaye haline gelmiştir. Antik eserlerin herkes tarafından görülmesine izin verilmemiştir; papalık veya diğer prenslik koleksiyonlardaki sanat eserlerini yüz yüze görme iznine sahip olmak bir ayrıcalıktır. Heemskerck tarafından çizilen Palazzo Delle Valle Avlusu bu durumu gösteren resimlerden biridir (Resim 53).



Resim 53. Palazzo Delle Valle- Capricana, Heemskerck, 1553.

16. yüzyılda, antik heykellerin kopyalarının alınarak yeniden üretimi, bir sanatçının mesleğini öğrenmesinin yollarından biri olarak görülmüştür. Bu evrede, restorasyon işleri sürekli bir istihdam kaynağı haline gelmiştir; Bernini ve Algardi gibi büyük heykeltıraşlar da kariyerlerinin ilk yıllarında bu işlerde çalışmışlardır. F. Zuccaro'nun ağbisi Taddeo'yu, Vatikan'ın Belvedere Avlusu'nda gösterdiği bir resmi, bu işle meşgul olan bir sanatçı hakkında fikir vermektedir (Resim 54), (Casal, 2016: 47-48, 51). İlerleyen zamanlarda, sanatçılar, eserlerden alınan kopyalarla çalışmalarını sürdürmüşler ve restorasyon çalışmaları, gelirlerini arttırmanın bir yolu olmuştur.



Resim 54. Vatikan'daki Belvedere Sarayı'nda Taddeo, F. Zuccaro, 1595.

Rönesans ve Barok sanatçılar, Grek heykelleri Roma Dönemi'ne ait olanlardan ayırmakla pek ilgilenmemişlerdir. G. B. Adriani tarafından (1513-1579), Vasari'nin Yaşamı'nda belirtildiği gibi, 16. yüzyılın sonlarında Grek ve Roma heykelleri arasındaki temel ayırım, bir figürün çıplak mı yoksa giyinik mi gösterilmesi olmuştur (Carrara, 2014: 121-122; Porstner, 2020: 1). Restorasyonların, Klasik ikonografiyi her zaman doğru biçimde yansıtmadığı tespit edilmiştir (True, 2003: 2). Restorasyon uygulamaları basit temizlik, aşındırıcılarla ve aletlerle ovalama, kesme, eksik kısımları değiştirme ve farklı mermer parçalarından yeni heykeller yapmayı içermektedir ve bu yüzyıllarda yapılan uygulamaların bazılarında geri dönülmez hatalar da oluşmuştur. Özellikle parçalı çalışmalardaki yanlış anlaşılan duruşlar ya da yanlış tanımlanan nitelikler, kişisel olarak yorumlanıp tamamlanmıştır. Günümüzde müzelerde gövde, el, ayak, baş parçaları ayrı ayrı sergilenebilirken, 16. ve 17. yüzyıllarda, heykelleri tam gövdelerle sunmak modadır ve antik heykellerin eksiksiz olması düşünülerek bu doğrultuda onarımlar yapılmıştır. Bu durum, G. A. Borboni tarafından “anatomisti / cerrahlar” olarak anılmıştır ve bu

çalışmalarda görevlendirilen heykeltıraşlar için zorluklardan biri, montaj tekniklerinde ustalaşmak olmuştur (Bourgeois, 2003: 149). Boselli, Cavaceppi ve Carradori tarafından öğrenciler için araçlar, teknikler ve süreci kapsayan bir çalışma yayınlanmıştır.

Parçalı eserlerdeki duruşların yanlış anlaşılmasındaki süreci gösteren bir örnek, Napoli Arkeoloji Müzesi'nde korunan *Oturan Apollon Farnese*'dir. Bu heykelin özgün durumunda, Roma'nın kişileştirilmiş hali olan bir kadın özne temsil edilmiştir; porfir ve mermerden yapılmıştır. Fakat, ilk olarak 16. yüzyılda bronz uzuvlarla (baş, eller ve lir) tamamlanmış ve daha sonra 18. yüzyılda Albacini tarafından, oturan Apollon olarak düşünülmüş ve beyaz mermerle tamamlanmıştır. Günümüzdeki durumu dikkate alındığında, bir kadın – Kleopatra ya da bir İlham Perisi olarak görülebilir (Resim 55).

Laokoon Grubu da yanlış uygulamaların olduğu ilginç bir örnektir. 16. yüzyılın başlarında keşfedilmiştir ve Michelangelo'nun da kazıda hazır bulunması istenmiştir. Heykel grubu, parçalar halinde bulunmuş ve yeniden yapıldığında en önemli eksik parçanın rahibe ait bir kol olduğu görülmüştür. 1510 yılında bunun için resmi olmayan bir yarışma düzenlenmiş ve J. Sansovino kazanmıştır. Uzatılmış pozisyondaki kopyalarda kullanılmakla birlikte, özgün gruba eklenmemiştir. 1532'de Michelangelo'nun öğrencisi Giovanni Antonio Montorsoli, Laokoon'un uzanmış kolunun daha düz versiyonunu ekleyene kadar bu şekilde kalmıştır. Michelangelo'ya göre ise, eksik olan sağ kol, omuz üzerinden geriye doğru bükük olmalıdır. Heykelin birçok reproduksiyonunda yukarı kaldırılmış kol kullanılmıştır (Resim 56).

Belvedere Torsosu, kırılmış bir biçimde sergilenen istisna bir örnektir (Plath, 2020: 58, 61, 64); hem Michelangelo hem de Bernini tarafından hayran olunan eserin restorasyon çalışmaları yapılmıştır (Resim 57). Vasari'nin dediği gibi: *“bazen mükemmel ustaların eserlerini yarı yarıya mahvolmuş olarak saklamak, daha az yetenekli olanların rötuşlamasını sağlamaktan daha iyi olacaktır”* (Podany, 2019: 29)



Resim 55. Oturan Apollon Farnese heykeli. MS 2. yüzyıl.
Farnese Koleksiyonu, Napoli- İtalya.



Resim 56. Laokoon'un özgün kolu



Resim 57. Belvedere Torsosu, MÖ 1. yüzyılın ortaları.

Antik Dönem heykellerinin restorasyonu, çok sayıda zengin ve statü sahibi aile tarafından desteklenmiştir. *Lancellotti Ailesi*, statüsünü sanat ve mimari yoluyla meşrulaştırmaya çalışmıştır. İlk Lancellotti 15.

yüzyılın ortalarında Roma'ya gelmiş ve S. Lancellotti'ye 1583 yılında kardinal ünvanı verilmesiyle aile, sosyal hiyerarşinin üst sıralarına taşınmıştır. 1591 yılında Lancellotti, bağımsız mülklerini birleşik bir sarayda birleştirme projesini başlatmış ve *Lancellotti Koleksiyonu* oluşturulmuştur (Enegren, 2005: 1-9). 14 - 17. yüzyıllarda yaşamış *Medici Ailesi* ise, Floransa'da tanınan güçlü bir ailedir ve aynı zamanda koleksiyonerdir; güçleri arttıkça, aralarında çok sayıda heykelin de olduğu koleksiyonları da büyümüştür. Uzun zaman Roma'daki Pincia Tepesi üzerindeki *Medici Villası'nda* çok sayıda heykel saklanmıştır (Habetzeder, 2012: 133, 142-145; Danesi- Gambardella, 2005: 1-18). Bu eserler arasında *Zilli Satyr* olarak bilinen mermer heykel (Resim 58), Romalı piskopos Eurialo Silvestri'nin koleksiyonuna aittir ve Villa Giulia'da kısa bir süre kaldıktan sonra, 16. yüzyılın sonlarında Medici Ailesi tarafından satın alınmış ve 17. yüzyılın başlarında Floransa'ya getirilmiştir. Uffizi'deki bu heykeli kimin restore ettiği bilinmemekle birlikte, bu çalışmaların 17. yüzyılın başlarında yapıldığı düşünülmektedir. Heykelin antik kısmı gövde ve kaideden oluşurken, baş ve kollar, sağ eldeki çingiraklı yılan 16. yüzyıldan kalma eklemelerdir. Zamanla bu heykelin alçı kalıpları tüm Avrupa'ya yayılmıştır; bugüne kadar satyros figürünün otuz bir kopyası saptanmıştır (Ghisellin, 2017: 70-77).



Resim 58. Dans eden Satyr, Uffizi, MS. 1. yüzyıl.

Barok Dönemi'nin önde gelen sanatçılarından olan A. Algardi (1598-1654) ve G. L. Bernini (1598-1680) tarafından yürütülen çalışmalarda, yalnızca eksik olanların yerine yeni uzuvlar yapılmamış, aynı zamanda çeşitli farklı antik parçalar da heykellere eklenmiştir (True, 2003: 2). Algardi tarafından, yılanlı *Athena / Minerva* olarak restore edilen bir eser, yanında bir yılan bulunan ağaç gövdesinin bir kısmını da içeren yaklaşık olarak boyundan dizlere kadar parçalı dökümlü bir kadın gövdesi olarak başlamıştır (Marvin, 2003: 232-234). Fakat esas konu Athena değil Asklepios'un kızı Hygieia'dır. Korint miğferine bir baş ve göğsüne bir kalkan ekleyerek, Hygieia'yı Athena'ya dönüştürmüştür. Algardi tarafından restore edilen çok sayıda eserden bir diğeri de Roma'daki Santa Agnese Kilisesi'nde korunan, mermerden yapılmış, ünlü heykeltıraş Lysippos'un heykeli olan Laernea Hydra, MÖ 4. yüzyıla ait bir Grek özgününün Roma kopyasıdır; 1635'te restore edilmiştir (Resim 59).



Resim 59. Athena Heykeli, Restorasyon: Algardi, 1731, Museo Nazionale Romano

I. Buzzi (Buzio, 1562–1634) ressam, heykeltıraşlar ve mimarlardan oluşan köklü bir hanedanlığın üyesidir. Roma'da kariyerine devam etmiş ve antik Roma heykellerinin restorasyonlarını yapmıştır. 1620'den itibaren, *Quirinale'deki Villası*'nda Roma'daki en iyi Roma heykel koleksiyonlarından birine sahip kardinal Ludovisi'nin restoratörü olarak çalışmıştır. Buzzi'nin bazı restorasyonları, küçük müdahalelerden oluşmakla birlikte bazen de ilgisiz parçaları bir araya getirmiştir (Rockwell, 2003: 83-84). *Ludovisi Koleksiyonu*'ndaki Cupid ve Psykhe'de olduğu gibi (Resim 60) yeni bir kompozisyon oluşturmuştur; heykel altı farklı parçadan oluşturulmuştur. Psykhe, modern eklenmiş göğüslere ve antik erkek gövdesine sahiptir; antik parçalar orta taneli mermerden ve modern restorasyon Carrara

mermerindendir. Bu heykelin nasıl tanımlanacağı sorunludur; antik parçalar bir araya getirilerek yeniden bir heykel yapılmıştır. Buzzi tarafından, Prado'daki, Castor ve Pollux ya da Orestes ve Pylades olarak tanımlanan mermer grubu da restore edilmiştir; başsız gövdeye imparator Hadrianus'un en sevdiği Antinous'un eski bir büstü eklenmiştir. Zamanın Roma zevkinin bazı yönlerini simgeleyen bir tür melez heykelin örnekleri Palazzo dei Conservatori, Sala dei Capitani'de yan yana durmaktadır; biri Buzzi'nin Alessandro Farnese başı, diğeri Bernini'nin Carlo Barberini başı.



Resim 60. Cupid ve Psyche heykeli, Restorasyon: Buzzi, 1620'ler.

Bosselli (1597–1667), Roma'da çalışmış bir İtalyan heykeltıraştır ve çok sayıda eseri restore etmiştir (Di Stefano, 2002: 7). Boselli tarafından yazılan ve 1650'lerden kalma *Osservationi della Scoltura Antica*, Roma'daki Corsini Kütüphanesi'nde korunan bir el yazmasıdır. Eserin İngilizce'ye çevrilmiş olan V. bölümünde bir heykeltıraşın bilmesi gerekenler, antik heykellerin restorasyonu

hakkında bilgi sahibi olmak, antik kabartmaların tamamlanma yöntemleri, yapıştırma da kullanılan karışımların hazırlanması ve parçaların birleştirme yöntemleri gibi ayrıntılı bilgiler içermektedir (Di Stefano, 2002: 21-70). Eserinin birkaç bölümün başlığında *Ristaurare* kelimesi kullanılmıştır. Boselli, “*kontur ne kadar incelikli olursa, tarz da o kadar Grek olur ve konturlar ana parçaları uygun yerlerine yerleştirmeye ne kadar hizmet ederse, o kadar mükemmel olurlar*” demiştir (Lingo, 2002: 68). Fransız heykeltıraş N. Cordier (1567-1612), Saint-Mihiel'de Richier ailesinin atölyesinde eğitim görmüştür ve 1592'de Roma'ya gelmiştir. 1600'lerde eserleri ve restorasyonlarıyla dikkat çekmiştir. Cordier'in restorasyonları, tek renkli mermer olanlardan, farklı renkli mermerlerden ve bronzdan oluşan daha büyük ölçüde değiştirilmiş parçalara kadar çeşitlilik göstermektedir (Web Gallery of Art). Laokoon Grubu'ndan çok etkilendiği belirtilmektedir (Met Museum). 1607 ile 1612 yılları arasında, Papa V. Paul'un yeğeni S. Borghese için antika bir gövdeyi taban olarak kullanmış ve Il Moro adında çok renkli bir heykel yapmıştır (Resim 61).



Resim 61. Il Moro, Restorasyon: Cordier.

Ünlü heykeltıraş E. Ferrata (1610-1686), Roma'nın önde gelen eğitim atölyesinin yöneticisidir ve İtalyan sanatında güçlü etki bırakmıştır (Boehman, 2008: 22). 1640'larda Roma'ya gelmiştir ve 1647'de St Peter'de, Bernini için 1653'te Santa Maria Maggiore'de çalışmıştır. Çok sevdiği ustası A. Algardi'yi örnek almıştır ve döneminin heykeltıraşlarının eğitimine kendisini adamıştır; İtalya'nın her yerinde yetiştirdiği sanatçılar çalışmıştır. Eserleri Avrupa'nın birçok kentine, Rusya ve Amerika'ya kadar yayılmıştır. N. Pio tarafından “güzel bir deha” ve F. Baldunicci tarafından “en iyi antik eser restoratörü” olarak tanımlanmıştır. Usta heykeltıraş, antik formlara dikkatli yaklaşmış ve mermer heykellerde titizlikle çalışmıştır. İtalya'daki diğer sanatçılarla iş birliği yapmış, antik eserleri ve kalıpları toplamıştır. 1670' llerde Ferrata ve F. M. Nocchieri, Roma'da ikamet eden İsveç kraliçesi Christina için çalışmışlar ve sarayında sergilenmek üzere, kazılarda bulunan Roma mermerlerinden oluşan geniş bir koleksiyonu “bozulmadan kalmış gibi” görecek şekilde onarmışlardır. Koleksiyonunun büyük bir kısmı sonunda İspanyol kraliyetine geçmiştir ve günümüzde Madrid'deki Prado'da sergilenmektedir. Cosimo III tarafından 1677'de Ferrata ve Ferri, Villa Medici'ye çağrılarak, antik eserlerin onarımı için görüşleri alınmıştır. Cosimo tarafından, Roma ve çevresine dağılmış Medici heykel koleksiyonu, tek bir sanat koleksiyonunda toplanmış ve böylece *Uffizi Galerisi*'nin temeli oluşturulmuştur.

Floransa'daki Venus de Medici (Resim 62) dünyadaki en ünlü heykellerden biridir ve 19. yüzyıla kadar Fransız saray mensuplarından oluşan küçük bir çevre dışında görülmemiştir. Ferdinando de Medici tarafından satın alınan heykel Ferrata tarafından restore edilmiştir.

Kayıtlara göre, heykelin altı parmağı eksiktir ve 1680’de restore edilmiştir. 1785 yılında F. Carradori tarafından iki yeni kol modellenmekle birlikte, Boselli tarafından bu öneriler kalitesiz olarak nitelendirilmiştir. Heykelin saçlarındaki yıldızdan 18. yüzyıl boyunca söz edilirken, 19. yüzyılda bu özelliğinden söz edilmemesi, 1816’daki restorasyon çalışmalarında yıldızlamanın kaldırıldığını düşündürmüştür; 2012 yılındaki çalışmalarda, yıldızların bir kısmı ortaya çıkarılmış ve heykeldeki polikromi kanıtlanmıştır. Ferrata, onarımlarında özgün sanat eserine sadık kalmaya çalışmıştır (Boehman, 2008: 200-207).

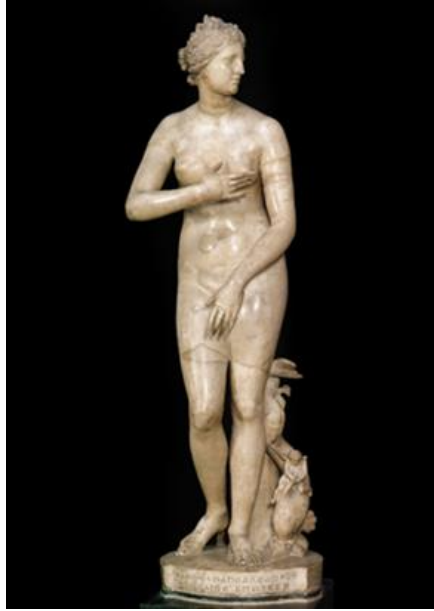

Resim 62. Venus di Medici, MÖ 1. yüzyıl, La Tribuna degli Uffizi,
Restorasyon : Ferrata.

İtalyan heykeltıraş B. Cavaceppi (c. 1716-1799) Roma'da çalışan Fransız Pierre-Étienne Monnot'un stüdyosunda ve sonrasında C. A. Napolioni'nin atölyesinde eğitim almıştır. Cavaceppi'nin, başlıca hamisi olan kardinal Alessandro Albani için, çok sayıda antika ve kopya eser tedarik ettiği bilinmektedir. Çalışmalarının büyük bölümünü antik Roma heykellerinin restore edilmesi, antikaların dökümleri, kopyaları ve sahtelerini yapmak oluşturmuştur. Cavaceppi, çalışmalarında uygunluğa dikkat etmiştir. Antik eserlerin gösterişli restorasyonlarındaki barok zevk, ince ponza taşı cilalı yüzeyleri, renkli mermerleri, karışık ortamları ve bazen uyumsuz parçaların restorasyonlarını tercih etmiştir. Cavaceppi'nin çok sayıda asistanla çalıştığı stüdyosu, tüm genç uzmanların uğrak noktası olmuştur (Resim 63).



Resim 63. İmparator Galba, Cavaceppi

İtalyan heykeltıraş P. Bracci (1700-1773), çok sayıda antik heykelin onarımında çalışmıştır. Daha az incelikli olarak, tüm yüzeyleri mat ve pürüzsüz yapmaya çalışmıştır; mermerin sert ve mükemmel görünmesini amaçlamıştır. Capitoline Antinous ve Mars heykeli bunlar arasındadır. Mars heykelinin onarımında ciddi değişiklikler yapılmıştır; daha önce eklenen bacaklar çıkarılmış, zırhtaki küçük restorasyonlar haricinde, kollar, bacaklar ve yeni taban eklenip miğfer tamamlamıştır. Bu heykel aslında gerçekçi bir anatomiye sahipken, Bracci tarafından aşırı kaslı bir hale dönüştürülmüştür (Rockwell, 2003: 77-78).

C. Albacini (1734-1813), Cavaceppi'nin öğrencisidir. Farnese Herkül gibi klasik özgün eserlerden yaptığı kopyalarla dikkat çekmiştir. Klasik heykelleri, özellikle de Albacini'nin 1786-89'da Alman ressam Hackert ve D. Venuti'nin yönetimi altında, Napoli'ye nakledilmesi hazırlıkları sırasında, Farnese mermerlerini restore etmiştir. Prado'daki Castor ve Pollux versiyonu Hermitage Müzesi'ndedir. Napoli Ulusal Arkeoloji Müzesi'ndeki ünlü Farnese Aphrodite Kallipygos'un başı, açıkta kalan sağ göğüs, sol kol ve diz altı sağ bacağı 1780'lerde Albacini tarafından restore edilmiştir (Resim 64). C. Townley, Albacini'yi, Roma heykellerinden oluşan koleksiyonu için H. Blundell ile tanıştırmıştır (Cochrane, 2021: 268). 1776'da Blundell, "*iyi bir modern kopyanın vasat bir antik çağ eserinden üstün*" olduğunu düşünmektedir ve bu doğrultuda, Albacini'den Lucius Verus'un devasa mermer kafasının bir kopyasını sipariş etmiştir. Cavaceppi'den kalan devasa antika heykel koleksiyonu kataloglanmıştır. Capitoline Müzeleri'nde görülebilen Greko-Romen portre büstlerinin kalıplarını bir araya getirmiştir. Albacini, toplam 255 (154'ü kalmıştır) Grek ve Roma portresi

üretmiştir. Özgün eserlerinin çoğu bugün az sayıda koleksiyonun parçasıdır (Southwork, 2003: 106-109).

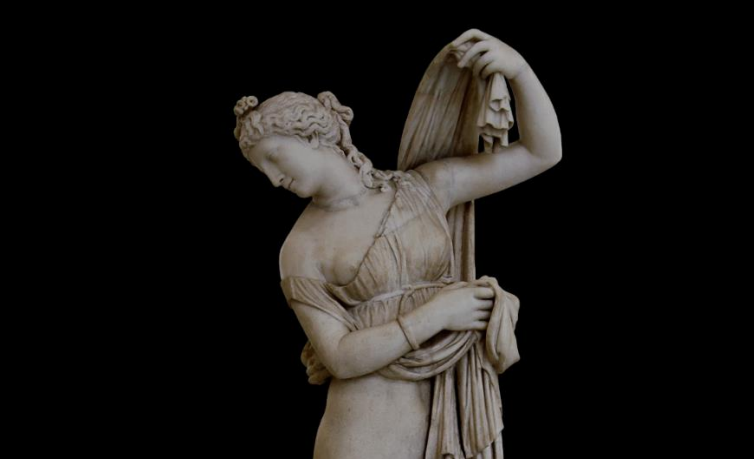

Resim 64. Aphrodite Kallipygos, Restorasyon: C. Albacini.

İtalyan heykeltıraş F. Carradori (1747-1824) Dük Leopold'un himayesi altında, Roma'da Agostino Penna'nın öğrencisi olarak çalışmıştır. Floransa Kraliyet Güzel Sanatlar Akademisi'nde profesör olmuş ve 1802'de heykel öğrenciler için bir rehber yayınlamıştır. Carradori tarafından Ara Pacis'teki kırılan parçaların izlerini silmek, eserin bazı özelliklerini değiştirmek ve temiz bir yüzey oluşturmak için daha kapsamlı yeniden oymalar yapılmıştır (Rockwell, 2003: 75). Trevi Çeşmesi oymaları (1732-1762 yılları arasında, on heykeltıraş tarafından ve her heykel, birkaç taş parçasından yapılmıştır (Resim 65).



Resim 65. Heykel yapımı ve restorasyonu Carlo Lasinio (1759 - 1838), Çizim : Carradori.

16. yüzyıldan itibaren nadir bulunan eserlerin toplandığı kabinlerin oluşturulduğu bilinmektedir (Aydın, 2017: 183-190; Albanan, 2019: 165-177). Bu koleksiyonerlik akımıyla birlikte, günümüzde bilinen birçok ünlü müzenin koleksiyonları oluşturulmuştur. 1587'de G. Kaltemarckt, böyle bir koleksiyon oluşturmada üç ögenin vazgeçilmez olduğunu belirtmiştir: ilki heykeller ve resimler, ikincisi yurtiçi ya da yurtdışından ilginç eşyalar ve üçüncüsü çeşitli hayvanlara ait boynuzlar, boynuzlar, pençeler, tüyler ve diğer şeyler (Gutfleisch ve Menzhausen, 1989: 3-32).

C. Townley, 1767-1805 yılları arasında 350'den fazla mermer eser toplamıştır (Cleg, 2020: 15-23). 1805'te British Museum, *Townley Koleksiyonu*'nu almıştır. Townley ve çağdaşları, antik eserlerin değerini takdir etmekle birlikte, bu eserlerin eksiksiz olması gerektiğini düşünmüştür. Bu nedenle, koleksiyondaki heykellerin büyük bölümü kesilerek ve eklemeler yapılarak onarılmıştır. Daha sonra yapılan incelemelerde, restorasyonlarda alçı ve çeşitli reçineler kullanıldığı tespit edilmiştir. Townley, özellikle kendi koleksiyonundaki heykellerin başları olmasını istemiştir. Ressam J. Zoffany'nin (1733-1810), *Uffizi Tribuna'sı* (1772-1778) isimli tablosunda (Resim 70), İtalya-Floransa'daki Uffizi'de 1584 yılında B. Buontalenti tarafından tasarlanan sekizgen bir galeri olan Uffizi Tribuna'nın kuzeydoğu bölümü resmedilmiştir; tablo, Birleşik Krallık Kraliyet Koleksiyonu'nun bir parçasıdır (Cole, 2012: 844). Antik ve Rönesans Dönemleri'ne ait eserler, 18. yüzyılda bu galeride sergilenmiştir. Zoffany'nin resminde görülen eserler, 1770'lerde Tribuna'da sergilenenlerin tarihi bir kaydı değil, daha çok Medici Koleksiyonu'ndaki önemli eserlerdir (Akkuş Gündüz, 2021: 641-646).

1778'de Pietro Eduards (174-1821), ileri görüşü ve titizliğiyle, sanatın korunması konusundaki çalışmalarda gelişmeler olmasını sağlamıştır (Darrow, 2000: 91-107). Restorasyon işlerinin kamuya açıklanması, sorunlara çevresel çözümler, malzeme kullanımında geri döndürülebilirlik ilkeleri gibi mesleki standartları desteklemiştir. Avrupa'nın ilk koruma laboratuvarını kurmuştur. Yaşamı boyunca restoratörlere olan saygının arttırılmasını ve restorasyon uygulamalarının gerekli temeli olarak bilimsel araştırmanın teşvik edilmesini savunmuştur. Roma'da doğan ve Venedik- Accademia di Belle Arti di Venezia'da (Güzel Sanatlar Okulu) mimarlık okuyan C. Boito (1836-1914), İtalya'da Orta Çağ sanatının araştırılmasını destekleyen mimar S. Estense'den etkilenmiştir. Antik binaları restore etme konusunda önemli çalışmalar yapmış ve fikirlerini, 1883'te Roma III. Mimarlar ve İnşaat Mühendisleri Konferansı'nda sunmuştur. Bu daha sonra, *Prima Carta del Restauro / Restorasyon Şartı* (Boito, 1883) olarak anılmıştır. Bu tüzükle birlikte, restorasyon için bir dizi kurallar sunulmuştur. Boito, heykel restorasyonu çalışmalarıyla ilgili olarak da daha önce yapılanlardan şüphe duymuş ve önceki tüm restorasyonların kaldırılmasını önermiştir. Koleksiyonerler ilk kez, heykel parçalarını takdir etmeye ancak 19. yüzyılda başlamışlardır ve bu yüzyılın ortalarından itibaren *Klasikler Bölümleri* için klasik Grek ve Roma heykellerinin kalıplarını almak ve dökümlerini yapmak zorunlu hale getirilmiştir (Payne, 2019: 1). 1850-1880'li yıllarda, antik heykellerin kalıpları toplanıp koleksiyonlar oluşturulmuş ve halka açık olarak sergilenmiştir. Londralı mimar J. Soane (1753-1837) eklektik özel bir koleksiyon oluşturmuştur. British Museum (İngiliz Ulusal Müzesi) tarafından 1816'da Parthenon heykelleri satın alınmaya başlanmış ve ardından, koleksiyonun mümkün olduğunca eksiksiz hale getirilmesi

amacıyla, *Elgin Mermerleri/ Parthenon Mermerleri* (Malcolm, 2023: 5- 56) periyodik olarak eklenmiştir. Bu eklemeler bazı özgün heykel parçalarını içermekle birlikte, çoğunlukla Atina Akropolisi'nde bulunan heykel kalıplarından oluşmaktadır. (Jenkins, 1990). İngiltere'de 1850'lerde, klasik heykellerden oluşan dökümler *Kristal Saray*'a yerleştirilmiştir. Boston Athenaeum, e Boston Museum of Fine Arts, Cambridge's Museum of Classical & General Archaeology, Fitzwilliam Museum, New York Metropolitan Museum of Art bu tür heykel kalıpları ve dökümlerinden oluşan koleksiyonlara sahip müzelerden birkaçıdır. 19. yüzyılda Troia, Mykenai, Delos, Olympia Delphi, Kerameikos gibi önemli arkeolojik alanda yapılan kazılarda bulunan heykellerin çok sayıda kalıpları alınmıştır. Aigina-Selinus'un Arkaik heykelleri, Kritios Oğlanı ve Moskophoros, kalıpları alınan ve yayılan heykellerden birkaçıdır. Kazılarda fazla sayıda Roma Dönemi heykellerinin ortaya çıkarılmasıyla, bunların Grek heykellerin kopyaları olduğu düşüncesi yaygınlaşmıştır (Resim 66- 69).

1850'lerden sonra, "taklit restorasyonun" imkânsız olduğu, eserlerdeki önceki eklemelerin kaldırılması ve eski özgün formuna dönmesi gerektiği düşünülmüştür. *Ent-Restaurierung / Restorasyondan Arındırma* çalışmaları bir anlamda özgünlük arayışıdır (Podany, 2003: 18). Louvre tarafından satın alınan Milo Venüs'ü ve Samothrake Nike'si ve ayrıca Küçük Asya ve Mısır'dan gelen eserler de tamamlanmamıştır. Alman arkeolog H. Brunn (Enrico olarak da anılmıştır; 1822-1894), Grek ve Roma sanatı üzerine araştırmalar yapmıştır. 1865'ten 1894'teki ölümüne kadar, Münih- Glyptothek'in yöneticiliğini yapmış, çok sayıda eser toplamış ve müzenin, heykel çalışmaları açısından önemli bir merkez olmasını sağlamıştır. Özellikle

anatomik ayrıntıları analiz ederek, heykel parçalarının tarihini ve kaynağını belirlemek için bir yöntem oluşturmuştur. Brunn gibi birçok bilimadamı, antik heykellerin restorasyonu üzerine düşünmüş ve teoriler üretmiştir; Weleker F. G., Bruckmann F., Amelung W., Wölfflin H., Arndt P. bunlardan birkaçıdır.



Resim 66. Grek Avlusu'nun güney koridoru. Arkada Parthenon frizi ve solda Mısır heykelleri. Courtesy of Bromley Historic Collections, CP2B.



Resim 67. Zürih'teki İsviçre Federal Politeknik, fotoğraf 1915



Resim 68. Tamirhane, 4 Kasım 1936. Metropolitan Museum of Art.

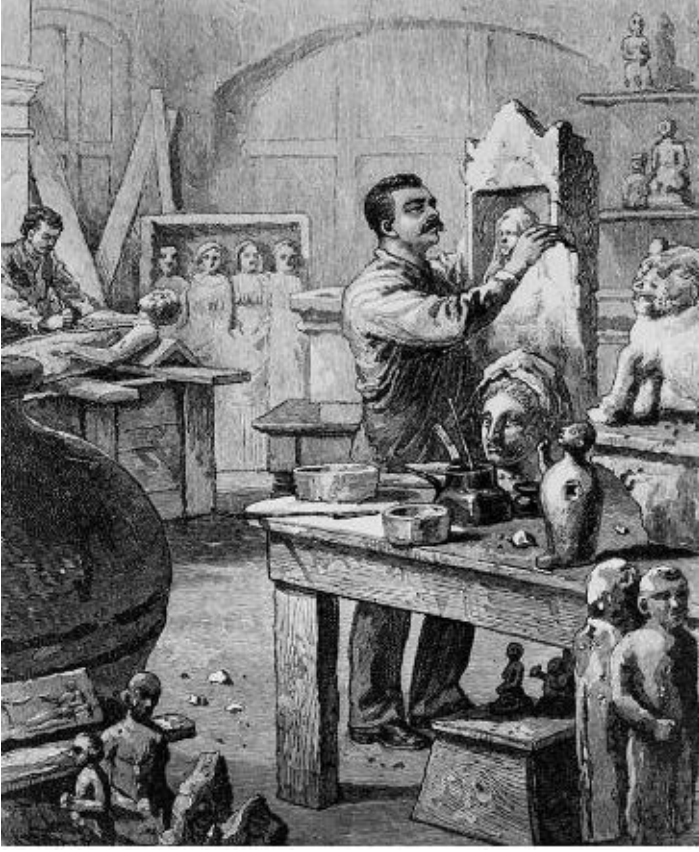

Resim 69. Harper's New Monthly Magazine'den alınan 1880 tarihli resim. Koruma uygulamaları yapan ilk kişi Charles Baillard'ı, Cesnola Koleksiyonu'ndaki taş heykeller üzerinde çalışırken göstermekte.

*Osmanlı Devleti'*nde Osman Hamdi Bey ve Halil Ethem Bey gibi aydınların etkisiyle, müzecilik gelişmiştir. *Müze-i Hümayun / İstanbul Arkeoloji Müzeleri*, Osmanlı Devleti'nin son yıllarında, kültür varlıklarının korunması çalışmalarının kurum haline olmuştur (Karakoç, 2020: 2014). Kültür varlıklarının korunması için 1869, 1874, 1884 ve 1906 yıllarında *Âsâr-ı Atika Nizamnameleri* çıkarılmıştır.

Arkeolojik kazılarda bulunan ve müzelerde sergilenen taşınabilir kültür varlıklarının restorasyon tarihi, Müze-i Hümayun'da başlamaktadır (Yarlıgaş, 2021: 122; Yarlıgaş, 2023). 1936 yılında İstanbul Arkeoloji Müzeleri bünyesinde Türkiye'nin ilk konservasyon laboratuvarı olan *Kimyahane* kurulmuştur (Resim 70).

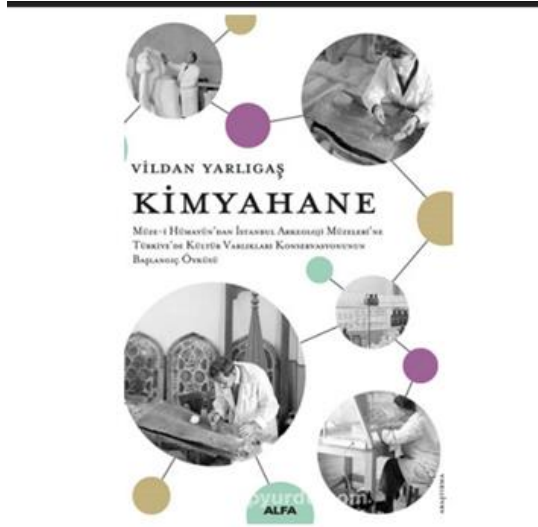

Resim 70. Kimyahane.

Müzeye gelen heykel, lahit vb. tarihi eserlerin onarımları, önceleri Heykel Atölyesi'nde heykeltıraşlar tarafından yapılmıştır. Çalışmalar heykeltıraş Yervant Osgan (Osman Efendi, 1855-1914) tarafından yürütülmüştür (Resim 71); kimyahanenin diğer uzmanları arasında Nurettin Akbulut ve Hadi Tamer de sayılabilir (Resim 72-73). İlerleyen zamanlarda ise Sanâyi-i Nefise Mektebi öğrencilerini de bu çalışmalara dahil etmiştir (Uzun, 2012: 286-287). Heykel Atölyesi'nde İhsan Özsoy, Zühtü Müridoğlu ve Muzaffer Ertoran gibi önemli heykeltıraşlar çalışmıştır. Osman Efendi, Osman Hamdi Bey tarafından

kazılan Sayda'da bulunan İskender Lahti'nin onarımında öğrencisi İhsan Bey ile birlikte çalışmıştır (Kutlu Dilbaz, 2016: 1).



Resim 71. Oskan Efendi



Resim 72

Resim 72. Nurettin Akbulut



Resim 73

Resim 73. Hadi Tamer

2. BÖLÜM

TAŞ HEYKEL TAMAMLAMA

2.1.Kültür Varlıklarının Koruma ve Onarımı

Kültür varlıklarının korunması ve onarımı, insanlığa ait olan kültürel ögenin gelecek nesillere aktarılmasını hedefleyen çalışmalardan biridir. Eserlerin bulunduğu andan itibaren, zarar görmeden korunması ve gerektiği durumlarda tamamlanması bu çalışmanın parçalarıdır. 1931’de kabul edilen Atina Tüzüğü, Carta del Restauro’ya göre (URL. 2):

“kazıyla birlikte yürütülsün, yürütülmesin her restorasyon işleminin hasarlı parçaları sağlamlaştırmak; müzelerde ve arşivlerde korunanlardan daha az değerli olmayan, taşta işlenmiş sanat ve tarih belgelerinin tümünü incelemek, sonuçları sanat ve yapım tarihine yeni, beklenmedik bulgular kazandırabilecek titiz araştırmalara olanak sağlamak gibi çok yönlü ve ciddi sorumlulukları içerdiğine; ve bu nedenle acelecilik, uygulama kolaylığı ve duygusallık nedenlerinden hiçbirinin, eksikleri olan, sürekli ve yeterli denetimi yapılmayan, belirlenen ölçütlere uymayan uygulamalara yol açmamasına ve bu ilkelerin başta anıtların incelenmesi ve korunmasıyla görevli genel müdürlük (Soprintendenza) olmak üzere hem özel sektör, hem

kamu kuruluşlarınca uygulanması gereğine inanmaktadır” denilmiştir.

1964’te kabul edilen Venedik Tüzüğü 12. Madde’ye göre: *“Eksik kısımlar tamamlanırken, bütünle uyumlu bir Resimde bağdaştırılmalıdır; fakat bu onarımın, aynı zamanda sanatsal ve tarihi tanıklığı yanlış bir biçimde yansıtmaması için, özgünden ayırt edilebilecek bir Resimde yapılması gereklidir”* (URL. 3).

Osmanlı İmparatorluğu zamanında tarihi eserlerle ilgili kazı, araştırma ve onarım çalışmaları yürütülmüştür. Tanzimat Dönemi’nde ilk uygulamalar, Avrupa ülkeleri tarafından yağmalanan Osmanlı İmparatorluğu için devlet malını korumaya yönelik bir gereksinim olarak ortaya çıkmış ve *Âsâr-ı Atıka Nizamnamesi (Eski Eserler Tüzüğü)* kabul edilmiştir (Önge, 2018: 8-14). İlki 1869’da hazırlanmış ve ikinci tüzük 1874’te yürürlüğe girmiş ve üçüncüsü 1884’te *Osman Hamdi Bey* tarafından düzenlenmiştir. 1906 yılında bazı değişiklikler yapılarak, Cumhuriyet Dönemi’nde 1973’e kadar kullanılmıştır; günümüzde yürürlükte olan *2863 Sayılı Kültür ve Tabiat Varlıklarını Koruma Kanunu*’nun temelini oluşturmuştur.

Türkiye Cumhuriyeti 21.7. 1983 tarihli 2863 sayılı, Kültür ve Tabiat Varlıklarını Koruma Kanunu, Birinci Bölüm, Madde 3, a) Tanımlar’da (URL. 4):

"Kültür varlıkları"; tarih öncesi ve tarihi devirlere ait bilim, kültür, din ve güzel sanatlarla ilgili bulunan veya tarih öncesi ya da tarihi devirlerde sosyal yaşama konu olmuş bilimsel ve kültürel açıdan özgün değer taşıyan yer üstünde, yer altında

veya su altındaki bütün taşınır ve taşınmaz varlıklardır” olarak tanımlanmıştır. Madde 3 a (4)’te "Koruma"; ve "Korunma"; taşınmaz kültür ve tabiat varlıklarında muhafaza, bakım, onarım, restorasyon, fonksiyon değiştirme işlemleri; taşınır kültür varlıklarında ise muhafaza, bakım, onarım ve restorasyon işleridir”. 5. Madde: “Devlet malı niteliği: Devlete, kamu kurum ve kuruluşlarına ait taşınmazlar ile özel hukuk hükümlerine tabi gerçek ve tüzelkişilerin mülkiyetinde bulunan taşınmazlarda varlığı bilinen veya ileride meydana çıkacak olan korunması gerekli taşınır ve taşınmaz kültür ve tabiat varlıkları Devlet malı niteliğindedir. Özel nitelikleri dolayısıyla ayrı statüye tabi tutulan mazbut ve mülhak vakıf malları bu hükmün dışındadır”.

Aynı Kanunun, Üçüncü Bölümü’nde, *Korunması Gerekli Taşınır Kültür ve Tabiat Varlıkları Korunması Gerekli Taşınır Kültür ve Tabiat Varlıkları* kapsamında Madde 23’te heykeltıraşlık eserleri sayılmaktadır. Madde 24’te ise, *Arkeolojik Kazılarda ve Kazı Alanlarında Yapılacak Düzenleme, Restorasyon ve Konservasyon Proje ve Uygulamalarında Uyulacak Usul Ve Esaslara İlişkin Yönerge*, Madde 4’te tanımlar verilmiştir. Buna göre:

“Koruma; Ortaya çıkartılan buluntuların yaşamlarını sürdürmeleri ve mevcut durumlarını korumaları için gerekli şartların ve önlemlerin belirlenerek, eserin orijinalini bozmadan özellikle

çevre ve insan veya diğer etkilerin yarattığı risk faktörlerinin ortadan kaldırılmasına yönelik işlemlerdir”. “Restorasyon; buluntuların yapısal bütünlüğünü ve dayanıklılığını artırabilmek için, mevcut yapıyı güçlendirerek, kültürel ve estetik değerinin korunmasına yönelik müdahalelerin belirlenmesi, gerekirse kullanım ve işletme açısından değerlendirilmesini de kapsayan proje ve uygulamalardır”.

Korunması gerekli her eserin *tarihi belge* niteliğinde olduğu göz önünde tutulmalıdır (Kuban, 1969: 341-356). Koruma ve onarım çalışmalarında, sürekliliğin sağlanması gerekmekte ve bu nedenle, *etkin ve önleyici koruma yöntemleri* uygulanmaktadır (Çetin, 2013: 83-102). Etkin korumada üretim tekniği, malzeme ve bozulmalar birlikte değerlendirilmekte, özgün nitelikler değiştirilmeden müdahaleler yapılmaktadır (Kökten vd., 2007: 31). Taşınır veya taşınmaz kültür varlıklarında uygulanacak koruma ve onarım işlemleri uluslararası tüzüklere uygun olarak yapılmalıdır. Tamamlama çalışmalarında, eserin bünyesinde oluşan eksiklikler giderilmektedir (Eskici, 2018: 136). Bu tür koruma uygulamalarında, tamamlamanın hangi oranda yapılması gerektiği tartışma konusu olmakla birlikte, eserlerin tümünden tamamlanması uygulanabilir değildir. Eserlerde zamanla oluşan bozulmalar ve eserin son hali göz önüne alınmalıdır; eseri özgün durumundan uzaklaştırmadan, çok az bir bölümü korunan eseri büyük oranda tamamlamak ve güzelleştirmek amaçlanmaz. Yaşanmışlık izlerinin korunması gerekmektedir. Bu çalışmalarda, en az müdahale ile koruma altına almak daha uygundur (Asatekin, 2004: 14). Eserlerin

koruma ve onarım çalışmalarında uluslararası ilkelerin dikkate alınması ve kesinlikle uzmanları tarafından gerekli müdahalelerin yapılması gerekmektedir.

2.2. Kültür Varlıklarının Korunmasında Temel Aşamalar

Kültür varlıklarının onarılması, eserin korunması ve gelecek nesillere aktarılabilmesi için büyük önem taşımaktadır. Binlerce yıldır yeryüzünde, toprak ya da su altında kalarak korunmuş olan eserler, gün ışığına çıkarıldıkları andan itibaren bozulmaya uğrayabilmektedir. Kültür varlıklarının korunmasında önleyici ve etkin koruma çalışmalarının yapılması ve bu çalışmaların sürekliliğinin sağlanması gerekmektedir. Bu nedenle *restorasyon* ve *konservasyon* uygulamaları yapılmaktadır.

Konservasyon, eserin ömrünü uzatmak için alınan tüm önlemleri ifade etmektedir; nesnenin fiziksel ve kültürel özelliklerinin korunması amaçlanmaktadır. Restorasyon, eserin özgün durumuna zarar vermeden yapılan tüm müdahaleleri ve onarımları içermektedir. Tüm konservasyon ve restorasyon uygulamaları uzmanı tarafından (*restoratör-konservatör*) ve disiplinler arası çalışmalarla yapılmalıdır (Çetin, 2012: 242-249; Çetin vd., 2019: 117-130); koruma ve onarım uzmanları, arkeoloji, sanat tarihi, güzel sanatlar, mimarlık, fen bilimleri (fizik, kimya ve biyoloji), arkeometri, jeoloji ve müzecilik alanlarındaki uzmanlarla birlikte çalışabilmektedir (Resim 74).



ANKARA
HACI BAYRAM VELİ ÜNİVERSİTESİ
GÜZEL SANATLAR FAKÜLTESİ



KÜLTÜR VARLIKLARINI KORUMA VE ONARIM BÖLÜMÜ

Kültür Varlıkları Koruma ve Onarım Bölümü, Türkiye'nin tarih mirası ile dünyada "koruma elemanları / uzmanlarına" en fazla gereksinimi bulunan ülkelerden biri olduğu gerçeğinden hareketle 2013 yılında eğitim hayatına başlamıştır. Bölüm, bu alanda teknik bilgi ve becerileri geliştiren, ülke gereksinimlerine katkı sağlayacak nitelikli konservatör/restoratör ve bilim insanları yetiştirmektedir. Bölümde teori ve pratiğe (el becerisi) dayalı ders programı uygulanmaktadır. Dersler; seramik, çini, taş, metal, cam, tekstil, kâğıt, ahşap, tuval resmi, duvar resmi, mozaik gibi taşınır ve/veya taşınmazlara ait arkeolojik ve etnografik nitelikteki sanat ve kültür varlıklarının korunması ve onarılması konularından oluşmaktadır. Bölümde mezunlara yüksek lisans ve doktora programlarıyla uzmanlaşma fırsatları sunulmaktadır. Bölüm, öğrenciler için Erasmus, Farabi ve Mevlana gibi değişim programlarına katılmayı desteklemektedir. Programın güçlü yönlerinden biri deneyimli ve yetkin akademik kadroya sahip olması, diğeri de ülkemizin sahip olduğu kültür ve tarih mirasımızın zenginliğine bağlı olarak mezunlar için geniş istihdam imkânlarının varlığıdır. Mevcut istihdam imkânlarına karşın, ülkemizde bu alanda faaliyet gösteren eğitim programlarının ve koruma elemanlarının azlığı programı daha da önemli kılınmaktadır.

Resim 74. Ankara- Hacı Bayram Veli Üniversitesi, Kültür Varlıklarını Koruma ve Onarım Bölümü

Kültür varlıklarının etkin koruma ve onarım çalışmalarında yapılması gerekenler: tespit ve belgeleme, temizlik, sağlamaştırma, yüzey koruma, tamamlama, destekleme, taşıma ve sergileme (açık ya da kapalı alan). Bu çalışmalarda kullanılacak çeşitli aletler, onarım teknikleri, yapııştırıcılar, metal çubuklar, patina oluşturma diğer konulardır. Yapılacak tüm çalışmalar eserin yapısı (pişmiş toprak, metal, taş, ahşap, kâğıt gibi) ve niteliğine göre (küçük eser, mimari yapı vb.) bazı farklılıklar gösterebilmektedir (Cura, 2021a: 77). Koruma çalışmalarında, eserlerin yapıldığı malzeme ve üretim tekniği dikkate alınarak, özgün niteliklerinin değiştirilmemesi ve geri dönüştürülebilir teknik ve malzemelerle müdahalelerin yapılması gereklidir (Kökten vd., 2007: 31).

Başlangıçta, eserlerin buluntu durumlarının bilinmesi önemlidir ve bu nedenle, *tespit ve belgeleme* işlemi yapılmalıdır; eserin

tanımı, fotoğraf çekimleri, dijital taraması gibi (Şener, 2009: 53-57; İpekoğlu, 1998: 788), (Resim 75, 76). Üretim tekniği ve yapısal özellikleri belirlenmelidir. Eserler, büyük oranda ya da az zarar görmüş, çok ya da az parçalı halde olabilir ve ayrıca, çeşitli metal bağlantılar, çukurlar ve oyuklar, önceki onarımdan kalan uygun olmayan yapıştırıcılar veya dolgular, eserlerin boşluklarına sıkıştırılmış yabancı cisimler/ yazılar/ boyalar görülebilir. Eserle ilgili ayrıntılı rapor hazırlanmalıdır. Eserin yapısını belirlemek ve müdahalelerde kullanılacak malzemelerin tespiti için, analiz çalışmalarında kullanılmak üzere örnekler alınmalıdır (Ersen, Güleç, Alkan ve Kudde, 2009: 3-17; Emre, 2005: 18-36).

3. Eser

HEYKEL ONARIMI GÖZLEM TUTANAĞI

| | |
|----------------------------------|---|
| Eser Envanter No | 150 |
| Kazı Envanter No | 230 |
| Eser Adı ve Maddesi | Kadın Heykeli, mermer |
| Bulunduğu Yer | Side |
| Çağı (Dönemi) | Roma |
| Ölçüsü | Yük:142 Gen:56 Der:33 |
| Müze Geliş Tarihi | - |
| Müzedeki Sergilendiği Yer | Bahçe Frig Depo Sağ |
| Restorasyon Tarihi | 23.03.2004 |
| Onarımcı (Restoratör) | Dietmar Friese, M. Beyzade Yaycıoğlu |



Resim 75. . Heykel Onarımı Gözlem Tutanağı



Resim 76. TRT Haber. 7 yılda 86000 eser restore edildi.

Temizlik çalışmalarına başlamadan önce eserin ayrıntılı olarak incelenip gerekli yerlerde ön sağlama müdahalesinin yapılması gerekmektedir. Eserlerin tespit ve belgeleme çalışmalarından sonra, koruma amaçlı çalışmaların başlangıcını *temizlik* oluşturmaktadır; çevresel etkilerle oluşan kirlilik ve atmosfer koşullarıyla oluşan korozyon eserden uzaklaştırılmalıdır (Eskici, 2013: 59-66; MEB, 2013: 1-10). Temizlikte kullanılacak yöntem eserin durumu, çevresiyle olan ilişkisine, kirlilik türü ve oranına göre belirlenmektedir. Kimyasal (temizleyici jel, absorblayıcı kil ve kâğıt hamuru), mekanik ve organik yöntemlerle temizlik yapılmaktadır. Tamamen zararsız bir temizlik yöntemi bulunmamaktadır ve bu nedenle uygulamalar sırasında dikkatli olunmalıdır. Son yıllarda, gelişen teknoloji ile birlikte, lazer ışını, kuru buz ve jeller eser temizliğinde kullanılmaya başlanmıştır (Resim 82), (Zanini, Bresciani ve Yar, 2010: 89-92; Emre, 2005: 42-56). Bu

tekniklerin avantajı minimum yayılabilirlik, yüksek kontrol düzeyi, seçicilik ve yüksek hassasiyettir. Temizlik müdahalesi doğru şekilde yapılmazsa, söz konusu kültürel varlıkların özgün yapısına geri dönüşü olmayacak şekilde zarar verilebilir. Bu nedenle uygun temizlik maddesini seçerken birçok koşula dikkat edilmesi gerekir (Resim 77-79).



Resim 77. Kuru buzla temizlik



Resim 78. Lazerle temizlik



Resim 79. Floransa'daki Museo dell'Opera del Duomo'da Michelangelo'nun Bandini Pietà'sının temizlenmesi.

Eserlerde sorun ve bozulma tespit edildikten sonra, *sağlamlaştırma* uygulamalarının yapılması gerekmektedir (Günay, 2007: 3; Öztürk, 2015: 46-57). Malzemenin türüne göre bu uygulamanın nasıl yapılacağı belirlenmektedir. Eserden alınan analiz örnekleri sağlamlaştırmada kullanılacak malzemeyi belirlemede yardımcı olmaktadır (Cocca vd., 2004, 333- 342; Baykan, 2018: 1-6). Çeşitli nedenlerle zarar gören ve eksiklikler oluşan eserlerin bütünleme / tamamlama uygulamalarının yapılması gerekebilir. Koruma ve estetik amaçlı yapılabilen bu uygulamalar, varsayımlara dayalı değil Carta Del Restauro (1931) ve Venedik Tüzüğü'ne uygun olarak, bilgi ve belgeye dayalı, eserin özgün durumuna zarar vermeyecek biçimde olmalıdır (Eskici, 2018: 137-148; Günay, 2007: 3), (Resim 80, 81).

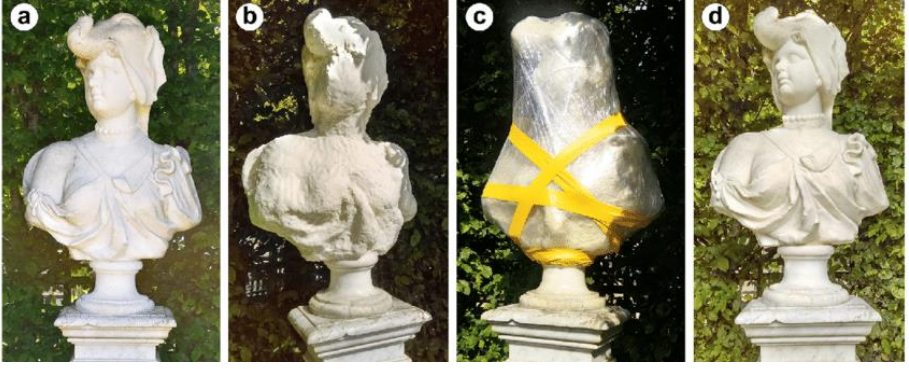

Resim 80. Saęlamlaştırma ařamaları.



Resim 81. Laodikeia'da bulunan Traianus heykeli

Eserlerin malzemesine uygun ve koruyucu amaçlı olarak *yüzey koruma* uygulanmaktadır. Bu süreç, taşın alt tabakasına ve gözenekliliğine bağlıdır. Son yıllarda hem organik hem de inorganik malzemeler kullanılmaktadır; çok çeşitli ürünler geliştirilmiştir (Resim 82). Uygulamalar yapılırken, malzeme bilgisi büyük önem taşımaktadır. Örneğin sentetik polimerler genellikle zayıf dayanıklılık ve yetersiz uyumluluk göstermekte ve alt tabakanın özelliklerini önemli ölçüde etkilemektedir. İnorganik konsolidanlar (örn. $\text{Ca}(\text{OH})_2$, $\text{Ba}(\text{OH})_2$ ve $(\text{NH}_4)_2\text{C}_2\text{O}_4$) iyi uyumluluk ve iyi dayanıklılık özellikleri göstermekle birlikte aynı zamanda yetersiz nüfuz etme özellikleriyle karakterizedirler; derinliğe neden olup sıklıkla yüzey beyazlamasına ve alt tabakaların zayıf bir şekilde güçlenmesine neden olurlar. Son yıllarda nanomateryallerin, tüm alanlarda kullanımı başarılı bir gelişme göstermiş ve konservasyon- restorasyon ile ilgili araştırma alanlarına yeni avantajlar sağlamıştır (Weththimuni ve Licchelli, 2023: 1-5)



Resim 82. Temizledikten sonra mermer bir heykele mikrokristalin balmumu uygulanması

Sergileme, tüm eserler için oldukça önemlidir. Eserlerin yapısına ve niteliğine göre uygun koşullarda (açık ya da kapalı alanlarda) sergilenmesi ve eserin bütünlüğünün uzun süre korunabilmesi amaçlanmalıdır. Taş heykeller, genellikle sabit atmosfer koşullarının olduğu kapalı alanlarda sergilenmeye çalışılmakla birlikte, tümü aynı koşullarda korunamamaktadır. Özellikle açık alanlarda değişen iklim koşulları, eserlerde bozulmayı hızlandırmaktadır (Ersen, 2013: 3-4). Açık alanlarda sergilemelerde, bazı koruma kurallarına dikkat etmek gereklidir (Çetin, 2021: 934-937). Uluslararası Müzeler Konseyi'ne (ICOM) göre, *“koruma altındaki koleksiyonlar için – ister depoda ya da sergideyken ister bir yerden bir yere taşındıkları sırada– koruyucu bir ortam oluşturup bu ortamı korumak”* gerekmektedir. Taş heykellerin yerleştirileceği tabana ve zemine de dikkat edilmelidir. Heykellerin kaidelerinin, yerden en az 20 cm yükseklikte olması ve kaidenin oturduğu zeminin nem almamalıdır. Bahçe bakımının yapılacağı alanlarda heykellerin, çim biçme gibi işlemler, açık alanlarda yapılacak bakım ve onarımda kullanılacak alet ve malzemelerden dolayı zarar görmemesine dikkat edilmelidir (Resim 84).



Resim 84. İstanbul Arkeoloji Müzesi'nden bir sergi.

Sürekli koruma çalışmaları kapsamında, sürekli koruma planı yapılmalıdır; koruma ve onarım uzmanının yanı sıra, diğer paydaşlar önemlidir; eserin bulunduğu yer / kurum, mimar, küratör gibi (Çetin, 2021: 930-931). Restorasyonu yapılmış olan eserler ve sergilendikleri alanlar sürekli olarak izlenmeli ve zaman içinde oluşabilecek bozulmaların kayıtları tutulmalıdır (Resim 85, 86).



Resim 85. Louvre Müzesi deposu.



Resim 86. Antalya Arkeoloji Müzesi sergisinden.

2.3. Taş Eserlerde Bozulmalar

4,5 milyar yıl önce oluşan dünyaya, 4,3 milyar yıl önce Mars gezegeni büyüklüğünde bir gök cisminin çarpmasıyla, yeryüzü kor bir eriyikle kaplanmış ve bunun soğumasıyla Litosfer (taş tabaka) denilen bir kabuk, ilk önce bazalt ve granit oluşmuştur. Taşlar oluşumlarına göre magmatik, volkanik, sub volkanik, sedimanter ve metamorfik olarak sınıflanmaktadır (Karahan, 2018: 1-12). İçerdikleri mineraller, taşların oluşumları hakkında fikir vermektedir; ayrıca yine içeriklerindeki mineraller ve fosiller, taşın jeolojik tarihini göstermektedir (Resim 87, 88).

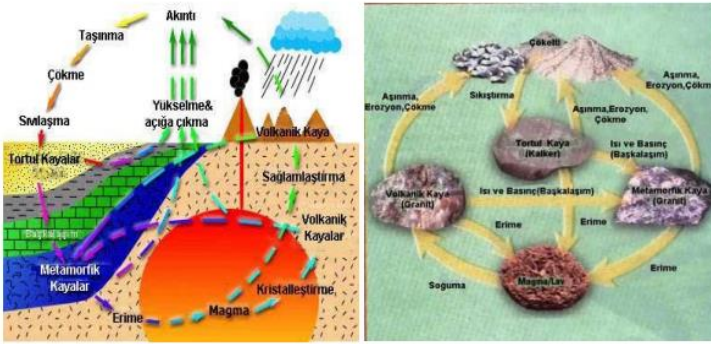

Resim 87. Kaya döngüsü.



Resim 88. Çeşitli taş türleri

Tüm heykel malzemeleri bozulma, çürüme ve yıkımı başlatan çevresel etkenlere karşı hassastır ve taş da buna dahildir. Taş malzemede, kendi yapısından ya da çevresel etmenlerden (iklimsel koşullar ve değişkenliği, hava kirliliği, bitkiler ve deprem vb.) kaynaklanan bozulmalar görülebilmektedir. Fiziksel, kimyasal ve biyolojik bozulmalar ayrı ayrı olsa da genellikle tümü birbirine etkendir (Öztürk, 2015: 33-41; Hasbay ve Hattap, 2017: 25; URL 5). Taş, ocaktan çıkarıldığı zamandan itibaren bozulmaya uğramaktadır; yavaş ya da hızlı bozulmalar olabilmektedir (Resim 89, 90).

Eserlerin koruma ve onarım çalışmalarında bazı yöntemler ve aşamalar önemlidir. Her eserle ilgili uygulamalarda ortak noktalar olduğu gibi eserin bulunduğu durum, malzeme, çevresel şartlar, tamamlanma oranları ve korunacağı alana göre çalışmalar farklılık gösterebilir (İpekoğlu, 1998: 787-793). Taş heykellerin tamamlanma çalışmalarının nerede ve nasıl yapılacağı önceden planlanmalıdır. Koruma ve onarım uzmanları, malzemelerin yapısını, oluşan bozulmaların niteliğini ve bu konudaki çalışmalarda kullanılacak her türlü malzeme bilgisine sahip olmalıdır.

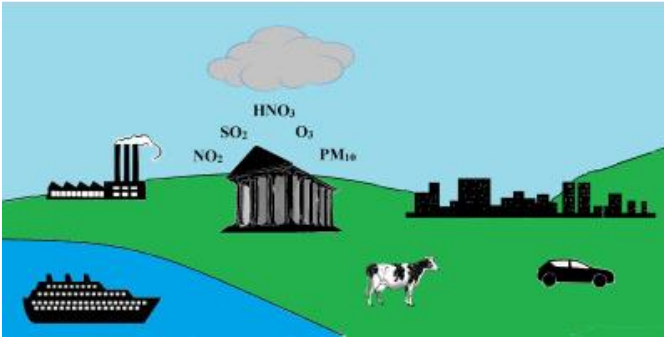

Resim 89. Kirlilik.

ICOMOS tarafından taştaki bozulmaların nedenleri yayınlanmıştır
(URL. 6).

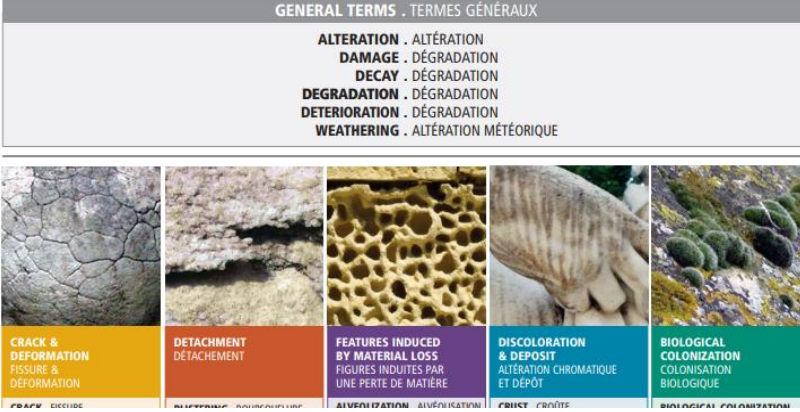

Resim 90. ICOMOS tarafından yayınlanan taş bozulma nedenlerinin sınıflandırılması

Çatlama, kırılma, aşınma, petek gözlülük, tozlaşma, yapraklaşma ve derz boşalması, taş eserlerdeki fiziksel bozulmalardır. Isı farklılıkları (gece-gündüz ya da mevsimsel), donma ve nem, taşın yapısının bozulmasına neden olmaktadır (Öcal ve Dal, 2012: 30). Taşlardan bazıları (kireç taşı, mermer ve sabuntaşı gibi) heykeltıraşın keskinine daha kolay uyum sağlarken, granit ve bazalt gibi taşların yontulması daha zordur. Bunların tümü suyun neden olduğu bozulmaya karşı hassastır. Eserlerin dikkatsizce taşınması sırasında meydana gelen kazalar, kırılmalara ya da çatlamalara neden olabilmektedir (Akıllı, 1990: 51-58).

Su, taşı doğrudan çözebilir veya yüzeyinde aşındırıcı parçacıklar taşıyarak taşı aşındırabilir. Su, donup buza dönüştüğünde de taşı bozabilir. Buz kristalleri sıvı sudan daha büyük bir hacme sahiptir

ve su, taşın gözenekli yapısında tutulup daha sonra donduğunda ortaya çıkan buz kristalleri gözenek duvarlarına çok büyük bir baskı uygulamaktadır. Bu stres, taşın yüzeyinde ya da iç yapısında mikro ya da makro çatlaklara neden olur. *Donma- çözülme döngüsü* adı verilen bu tekrarlayan durumlar karşısında taşın yapısında, genişleme ve çekmeler devam ederek, kılcal çatlaklara ve ardından çatlamlar ve dağılmalara neden olmaktadır (Ersen, 2013: 4), (Resim 95). Taş heykellerdeki çatlaklar nadir olmakla birlikte, görüldüğü durumlarda, kalitesiz taş kullanıldığını, tabakalanma düzlemlerinin yanlış yönde olduğunu ya da oturmayı sabitlemede kullanılan metal dübellerin korozyona uğradığını ve genişlediğini göstermektedir. Taş içerisinde çözünabilir tuzların oluşması ve kristalleşmesi de çatlaklara neden olabilir (Resim 91).



Resim 91. Taş heykelde oluşan çatlaklar.

Taşlarda *siyah tabaka*, *tuzlanma*, *çiçeklenme*, *yapraklanma*, *mikrokarst oluşumu*, *kabuk atma*, *tozlaşma* kimyasal bozulmalardır. Özellikle deniz suyunda bulunan sodyum klorür veya gübrelerle kirlenen yeraltı suyunda bulunan nitratlar gibi çözünebilir tuzları da taşın gözenekli yapısına taşıyabilir (*aerosol*). Tuzlar çözelti halinde kalır ve heykelin yüzeyindeki su buharlaşmaya başlayınca kadar taşın gözeneklerinden geçer ve suyu kaybettiğinde tuz “çiçek” açmaktadır. Buz kristalleri gibi tuz kristalleri de daha büyük hacme sahiptir ve gözenek duvarlarına daha fazla baskı uygulayarak, donma-çözülme döngüsünün neden olduğu aynı pullanma veya dökülmeye yol açmaktadır. Çözünebilir tuzun çoğunluğu taş heykelin yüzeyinde kristalleşip beyaz toz halinde bir tortu oluşturduğunda bu süreç “yüzey çiçeklenmesi” olarak tanımlanmaktadır (Hasbay ve Hattap, 2017: 33), (Resim 92-95).

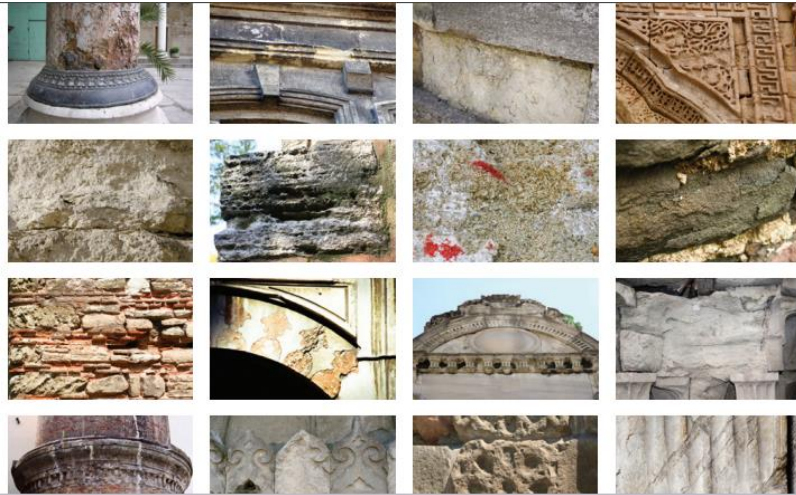

Resim 92. Taşlarda bozulma



Resim 93. Taşta çiçeklenme



Resim 94. Yapraklaşma (sol) ve tuzlanma (sağ)



Resim 95. Nemrut Dağı heykellerinde oluşan çatlaklar

Eserin yüzeyinde oluşan ve taşın yapısında fiziksel, kimyasal ve biyolojik değişikliklerin olmadığı, yalnızca görünümde meydana gelen bozulma tipi, *yüzeysel kirlilik* olarak anılmaktadır. İs ve biriken kirler kararmalara /siyah renk oluşumuna neden olmaktadır. Boya, harç, deniz tuzu, kurum veya toz gibi aerosol parçacıkları, biyojenik birikintiler içermektedir (Sah- Pundalık, URL 6), (Resim 101).



Resim 96. Yüzeysel kirliliği

Biyolojik kirlilik, taşların yüzeyindeki mikroorganizmalar nedeniyle oluşmaktadır. Biyolojik bozulma, belirli bir substratın, canlı organizmalar tarafından bu tür materyallere bağlandığında üretilen fiziksel ve kimyasal faktörlerin birleşimi nedeniyle değişmesi olarak tanımlanmaktadır (Cozzolino vd., 2022: 1). Bu olgu, açık havadaki kültür varlıklarına zarar verme riski nedeniyle bilimsel araştırmaların ilgisini çekmektedir. Bitkisel büyüme, belirli asitleri salgılayarak taşı ıslak durumda tutmaktadır. Bazı bitki ve ağaç kökleri bu asitleri taşlar üzerinde salgılamakta ve bu sürekli nem taşın çürütmesine neden olmaktadır. Likenlerin büyümesi kireçtaşını yok etmekle birlikte, diğer taşlar için koruyucu tabaka görevi görebilmektedir. Yumuşakçalar kumtaşı ve kireçtaşında bir dizi paralel dikey delik oluşturmaktadır (Resim 102). Bazı böcekler taşlara delikler açarak zayıflamalarına neden olmaktadır; bu tür böceklerin bazıları denizde bulunur ve bu

nedenle kıyıya yakın taşlar bunlardan etkilenmektedir. Ayrıca, insan ve hayvanların uzun süreli hareketi nedeniyle taş yüzeyi aşınmaktadır.



Resim 97. Portici Botanik Bahçesi'ndeki sfenksleri temsil eden heykellerdeki likenler

Taş eserlerin *niteliksiz onarımı* önemli bir sorundur; önceden kullanılmış güçlü yapıştırıcılar ya da çimento vb. malzemelerin kullanımı ve uzman olmayan ellerde onarım gibi. Bu konuda, öncelikle iyi eğitilmiş ve mesleğinde deneyimli bir koruma- onarım uzmanının aynı zamanda disiplinler arası çalışmalarla uygulamaları yürütmesi beklenmektedir (Akıllı, 1990: 51), (Resim 98).



Resim 98. Niteliksiz onarım (solda)

Bilinçli ya da bilinçsiz olarak insanların neden olduğu bazı hasarlar oluşabilmektedir. Özellikle turizm faaliyetlerinin yoğun olduğu alanlarda bilinçsiz ve denetimsiz geziler sırasında taşlar zarar görebilmektedir (Hasbay ve Hattap, 2017: 27). *Vandalizm* ise bilerek ve isteyerek kişi ya da topluma ait bir olguya zarar vermek olarak tanımlanmaktadır (Sarıtaş, 2009: 230; Çalışkan, 2023: 474-483). Çeşitli nedenlerle tüm eserler, sansür, şiddet ve saldırganlık tehlikesi altında bulunmaktadır (Yıldızkum, 2019: 8). Courbet'nin 1871 Paris Komünü sırasında, III. Napolyon otoriter imparatorluğunun sembolü olan Vendôme Sütunu'nu sökme girişimi, vandalizmin en ünlü olaylarından biri olarak tarihe geçmiştir (Ayan, 2012: 45-46). 1933'te Raphael Lemkin, Madrid'de düzenlenen Uluslararası Ceza Hukukunun Birleştirilmesi Konferansı'na *barbarlık suçu* ve topluluklar ile bu grupların kültürel ve sanatsal eserlerinin yok edilmesini içeren *vandalizm suçu* oluşturulmasını önerse de teklif kabul görmemekle birlikte, ilerleyen zamanda birçok ülkenin kanununda vandalizm suçu tanımlanmıştır. *Savaş, doğal afet ve yangın* gibi olağanüstü durumlar taşın zarar görmesine ve çok çeşitli biçimlerde bozulmasına yol açmaktadır (Hasbay ve Hattap, 2017: 27). Özellikle savaş ve depremde taş malzemede, geri döndürülemez zararlar meydana gelmektedir (Resim 99, 100, 101).



Resim 99. Laszlo Toth, Michelangelo'nun Pietà'sına saldırdıktan sonra sürüklenerek götürülürken



Resim 100. 6 Şubat 2023 depreminden sonra Hatay Müzesi'nden bir heykele ait koruma



Resim 101. Ukrayna-Rusya Savaşı Sırasında Ukrayna-Kiev'deki Koruma Önlemleri.

Taşlardaki doğal kusurlardan dolayı oluşan çatlaklar tahmin edilebilecek veya önlenebilecek bir durum değildir. Özellikle çevre koşullarından etkilenen taşların doğal olarak aşınması kaçınılmazdır. Granit gibi bazı taşlar, hava koşullarına karşı kireçtaşı veya kumtaşı gibi diğerlerine göre daha dayanıklıdır. Basit kurallara dikkat edilerek, çatlaklar önlenebilir. Su ya da nemden uzak tutmak, taşları nemli yerlere yakın yerleştirmemek, taş yüzeyini temiz ve kuru tutmak, sık ve ıslak temizlik yapmamak gibi. Mermer veya kireçtaşı heykeller, yüksek sıcaklık, doğrudan güneş ışığı ya da diğer güçlü ışık ve ısı kaynaklarına maruz bırakılmamalıdır.

Eserlerde oluşan zararın büyük kısmı kötü kullanımdan kaynaklanmaktadır ve *önleyici koruma çalışmaları* kapsamında, heykelleri gereksiz yere taşımaktan kaçınmak gerekir. Hareket ederken, yüzeyleri çizebileceği için özellikle el ve bileklerdeki takıların

çıkarılması ve ellerin temiz olduğundan emin olunması ya da tek kullanımlık/ yıkanabilir eldivenler kullanılması gerekmektedir. Aynı anda yalnızca tek bir eser / nesne tutulmalı ve heykele dokunmadan önce durum değerlendirmesi yapılmalıdır. Hareket etmeden önce bir nesne ile onun kaidesi / tabanı arasındaki bağlantı kontrol edilmelidir. Kırılgan durumda olan ya da kendi ağırlığını taşıyamayan bir eseri taşımak için düz, kalın ve yumuşak yastıklı destekler kullanılmalıdır; taşıma kuşakları temiz olmalı ve dengeli tutulmalıdır. En güçlü noktalardan eser iki elle kavranmalıdır ve çıkıntılı parçalardan tutulmamaya çalışılmalıdır. Taşınacak heykelin ağırlığı değerlendirilmeli ve bu doğrultuda daha fazla insan gücü ya da araç kullanılmalıdır. Eser, bir yüzey boyunca sürüklenmemelidir. Heykel kaideleri, zeminle doğrudan teması ve nem değişiklikleri önlediklerinden iç mekân heykelleri için kullanışlıdır. Kaideler, çekici olmakla birlikte heykelin kendisinden daha fazla dikkat çekmemelidir; heykelin ağırlığına ve boyutuna göre tasarlanmalıdır. Dış mekân heykelleri, bir koranak altında sergilenmeli, doğrudan güneş ışığı ya da yağışa maruz bırakılmamalıdır (Çetin, 2021: 933-934), (Resim 102, 103). Deprem bölgelerinde özel önlemler alınmalıdır.



Resim 102. Heykel kaldırma, taşıma



Resim 103. Heykel sergileme ve kaide örnekleri

2.4. Taş Heykelerde Tamamlama Yöntemleri ve Teknikleri

Taş heykeller, uzun ömürlü olmakla birlikte çeşitli nedenlerle bozulmakta ya da zarar görmektedir. Özellikle kırık, eksik ve parça kaybı olan eserlerde konservasyon ve restorasyon çalışmalarının yapılması gerekmektedir. Genel anlamda *tamamlama /restorasyon*, esere doğrudan bir müdahaledir. Kültür varlıklarına en az müdahalenin yapılması gerekirken birlikte, özellikle tamamlama çalışmalarında, eserin durumuna ve amaca yönelik olarak tamamlama işlemi yapılmalıdır. Tamamlanma amaçları arasında eserin korunmanın yanı sıra, daha detaylı bilimsel çalışmaların yapılabilmesi (stilistik ve kronolojik), eserin ait olduğu yapıya ait bütünlüğünün ortaya çıkarılması, müzelerde ve özellikle antik yerleşimlerin olduğu kent merkezlerinde sergilenmesi sayılabilir. Tamamlama çalışmaları estetik düşüncenin ötesindedir.

Heykelerde sabuntaşı, kaymaktaşı, kumtaşı, kireçtaşı, mermer, bazalt ve granit gibi taşlar yaygın olarak kullanılmaktadır. Mermer taşlar, saf beyazdan mavi/gri, pembe ve siyaha kadar değişen renklerde ince tanelidir ve hassas ayrıntılarla oyulup cila ile tamamlanabilir. Mermer yarı saydam bir kaliteye sahiptir, yani taş ışığa tepki verirken parlar gibi görünmektedir. Granitler ağırlıklı olarak siyah veya beyaz olabilir veya gri, pembe ve kırmızı çeşitleri olabilir. Tek düze renkleri yoktur, içindeki mika ve kuvars kristalleri nedeniyle parıldayabilirler. Kumtaşı, genellikle daha sıcak renkte olup devetüyü, pembe, sarı ve kırmızı tonlarındadır. Kireçtaşlarının rengi beyazımsı olmasına rağmen büyük farklılıklar gösterebilir ve fosillerin varlığı yüzeylerine farklı bir doku katabilir. Taşların tür ve yapısının bilinmesi, sağlamlaştırma ve tamamlama çalışmalarında önemlidir. Taştaki bozulma test edilmeli, petrolojik araştırmalar, yüzey sertliği, gözeneklilik, kılcallık, hijyenik ve termal genişleme, gözenek boyutu ölçümleri, mekanik dayanım, ses hızı, tuza dayanıklılık, kristalizasyon yapılmalıdır (Doehne ve Price, 2010: 1). Fotoğrafları çekilmelidir. Malzeme davranışının anlaşılması uzun vadeli çalışmaları sürdürmek için gereklidir.

Heykel tamamlama çalışmalarının nerede ve nasıl yapılacağı önceden planlanmalıdır. Buna göre, eserin buluntu durumu ve tipinin bilinmesi gerekmektedir. Heykellerin onarımında kullanılacak aletler, teknikler belirlenip malzemeler hazırlanmalıdır (yapıştırıcılar, metal, cam elyaf çubuklar vb). Kullanılacak malzemenin esere mümkünse zarar vermemesi ya da en az zararı vermesi amaçlanmalıdır. Tamamlama çalışmalarında kullanılan malzemeler, geri dönüşümlü olmalıdır. Tüm bu işlerin doğru ve tek seferde yapılmalıdır; uygulamaların en uzun ömürlü olması beklenmektedir (Resim 104).



Resim 104. “Taş Hastanesi”

Taştaki *bozulma tespit* edilmelidir. Taş içten yavaş yavaş aşınarak geride sağlam bir yüzey bırakabilir, bazen yüzey kabarcıklar halinde patlayarak taş bütünlüğünü kaybeder ve ufalanabilir. Bazen de çıplak gözle mükemmel bir şekilde sağlam görünmekle birlikte yüzey bütünlüğünü kaybetmiş olabilir (Doehne ve Price, 2010: 2-4). Bozulmanın ciddiyetini veya oranını belirlemek zor olabilir. Taş bozulmasını ölçmek için 3 boyutlu lazer tarama, floresans lidar, ultrasonik ölçümler, MRI gibi teknikler kullanılabilir. Daha karmaşık yöntemler kullanmadan önce basit görsel inceleme çürümenin ölçülmesinde önemli bir rol oynamaktadır. Taş kaybı oranlarını ölçmek için kullanılan yüzey teknikleri şunları içerir: mikro erozyon ölçer, profilometri, yakın mesafe fotogrametri, lazer tarama ve lazer interferometri kullanılabilir. Bazı durumlarda dış görünüm yeterli olmakla birlikte, yanılıcı durumlar da olabilir. Özellikle arazide, ultrasonik ölçümler ön plana çıkmaktadır; taştaki çatlaklar, boşluklar ve

diğer homojensizliklerin varlığı tespit edilebilir. Taşın bozulmasının nedeni, belirli bir özellikten çok doğrudan malzemenin kendisidir.

Eser, tamamlanmadan önce ön koruma ve sağlamlaştırmaya alınmalı, sonrasında uygun yöntemlerle temizlenmeli ve bu çalışmalar tamamlandıktan sonra eser izlenerek, değişiklikler tespit edilmeli ve sürekli temizlik çalışmaları planlanmalıdır (Çetin, 2021: 935). Temizliğin amacı, tamamlama çalışmalarına yardımcı olmak ve eserin ömrünü uzatmaktır. Taş yüzeyindeki zarar vericileri uzaklaştırmak için bir sağlamlaştırıcı ya da koruyucu malzemenin uygulanması gerekmektedir. Bu çalışmalar sırasında, eserin özgün patina tabakasının yok edilmemesine özen gösterilmelidir (Ersen, 2013: 6).

Taş heykellerin tamamlanmasında uygulanacak ilk yöntemlerden biri ön *sağlamlaştırmadır*; ayrılmış taşın fiziksel bütünlüğünün ve mekanik özelliklerinin, belli bir ölçüde orijinal haline getirilmesi ve onarılmasıdır. Bu aşamada, sağlamlaştırılan parçanın dayanıklı olması ve bu durumun uzun süre koruması beklenmektedir. Sağlamlaştırma doğal, sentetik ve kimyasal malzemelerle yapılabilmektedir; uygulamalarda kullanılacak malzeme, taşın cinsine ve sergilendikleri ya da korundukları koşullara göre seçilmelidir (Ersen, 2013: 8-11). Taş yüzeylere yağ, mum veya akrilik reçine içeren koruyucu kaplama ve ticari ürünler uygulamaktan kaçınmak yerinde olacaktır. Bunlar zamanla renk değiştirmekte ve bozulmakta, bazı taşlarda taşlardaki doğal gözenekleri tıkayarak daha fazla soruna neden olmaktadır. Su tutmaz kaplamalar suyu hapsedme potansiyeline sahip olmakla birlikte uzun vadede bu kaplamalar yüzeyde çukurlaşmalara ve dökülmelere de neden olabilmektedir. Sağlamlaştırıcı malzeme fırçayla, spreyle, pipetle ya da intravenöz tüplerle yavaş yavaş

uygulanabilir. Vakum sistemleri de hareketli nesnelere ve kesme taşlara girişi kolaylaştırmaktadır. Keten tohumu yağı ya da kaktüs suyu gibi organik polimerler de denenmektedir (Doehne ve Price, 2010: 36).

Yüzey koruyucu filmlerin, taş heykel yüzeyine uygulanması, bozulmayı azaltmayı hedeflemektedir (İpekoğlu, 1998: 793; Doehne ve Price, 2010: 43-48). Temizleme, ön sağlama olmadan sonra yapılmaktadır. Koruyucu malzeme geri dönüştürülebilir, buhar geçirgenliği iyi, ultraviyoleye karşı dayanıklı olmalıdır. Önceden mum, parafin, keten tohumu, yağ, donyağı ve pigmentli taşlara boya uygulamaları yapılmıştır. İnorganik malzemeler, organik polimerler, alkoksil silikanlar, epoksi reçineleri günümüzde kullanılabilir; su önleyiciler, grafitli önleyici kaplamalar, emülsiyonlar, kristal büyüme inhibitörleri, oksalat formasyonu, kireç ve biyokalsifikasyon malzeme gibi. Taş koruma tekniklerinde son yıllarda bazı yenilikler olduğu görülmektedir (Karkaş ve Özgünler, 2021: 381-384); nano malzemeler ya da biyo-sağlamlaştırıcılar gibi. Yapıştırıcıların taş üzerindeki dayanıklılığının ölçülmesi, sürünme testinin yapılması yerinde olacaktır (Riccardelli vd., 2014: 69).

Diğer eserlerde olduğu gibi, heykelerde *tamamlama* uygulamaları *kısmi*, *desteksel*, *biçimsel* ve *estetik* olarak yapılabilmektedir (Eskici, 2018: 140-141). *Kısmi tamamlama*, eserin bir bölümünün tamamlanmasıyla ilgili bir yöntemdir. *Desteksel tamamlama*, eserin dışardan ya da içerden kendi fiziksel formu dışında, bir destekle yapılmaktadır. Formu tamamlayan dolgu uygulaması da desteksel tamamlama içinde değerlendirilmektedir. *Biçimsel tamamlama*, eserin form bütünlüğünün sağlanması amacıyla yapılmaktadır.

Estetik yaklaşımda, denge, uyum, hoş duygular, beğeni, güzellik ve çirkinlik gibi kavramlar önemlidir (Cura, 2021c: 27-37). Grekçe αἰσθησις (aisthesis) duymak, algılamak anlamındaki kelimelerinin birleşmesinden oluşmuştur. Türk Dil Kurumu'nun tanımlamasına göre, *“tarihsel, toplumsal gelişme süreci içinde yaratılan bütün maddi ve manevi değerler ile bunları yaratmada, sonraki nesillere iletmede kullanılan, insanın doğal ve toplumsal çevresine egemenliğinin ölçüsünü gösteren araçların bütünü, hars, ekin; bir topluma veya halk topluluğuna özgü düşünce ve sanat eserlerinin bütünü, bireyin kazandığı bilgi”* dir. Estetik tamamlama çalışmalarında, özgün malzeme ve yüzey dikkatlice korunmalı, heykelin yapısı, duruşu ve ruhu değiştirilmeden ve yorumlanmadan, tamamlanmalı, uyum ve dengesi korunmalıdır.

Restorasyon işlemlerinde *kalıp alma ve döküm* tekniği kullanılan başlıca yöntemlerdendir. Kalıplar modelin negatifi halinde olup, dökümü pozitifidir (Cura, 2021: 91). Kalıba dökülen malzeme katı hale geldikten sonra açılarak pozitifler elde edilmektedir. Antik Dönem'den bu yana binlerce yıldır sanatsal ve endüstriyel üretimde büyük rol oynayan bu tekniğin uygulamaları çok çeşitlidir (İçden, 2021: 217-226; Cura, 2023: 526). Döküm tekniğinde alçı, silikon, kompozit malzemeler kullanılabilir. Yapılmak istenen formda içi boş alan *kalıp*'tır. Kil, metal, plastik, epoksi, beton, sıva, reçine ve cam gibi karışımlar bir kalıba dökülerek biçimlendirilmektedir. Kalıp ve döküm tekniği, diğer yöntemlere göre daha ucuz ve kullanımı daha kolaydır. Çalışılan nesnede bazen kalıntılara neden olması olumsuz yönü olarak değerlendirilebilir. Eserin nitelikleri ve yapılmak istenenler dikkate alınarak, doğru kalıp tekniği belirlenmektedir (Tek kalıp, parçalı kalıp

ya da maçalı kalıp gibi) Kalıp ve döküm tekniğinde kullanılacak *ayırıcı maddenin* seçimi ve kullanımı önemlidir; vazelin, sebze yapı karboksimetil selüloz bazlı, polietilen glikol 400, Murphy yağ sabunu, Arap sabunu bu malzemelerden bazılarıdır (Resim 105, 106).



Resim 105. Modellenen başın kalıbının alınması.



Resim 106. Magnesia Skylla Başlığı, Eski Aydın Müzesi bahçesi.

Taş heykelin parçalarının *birleştirme ve destek* uygulamasında, çok fazla metal çubuk kullanımı uygun olmayabilir (Akıllı, 1990: 49). Son yıllarda paslanmaz çelik ve özellikle titanyum ve fiber bazlı kompozit pimler (fiberglas ve karbonfiber) gibi malzemeler kullanılmaktadır (Riccardelli vd., 2014: 71, 72). Kullanılacak destek çubuğu ya da pim malzemesinin taş cinsine, ağırlığa uygun şekilde seçilmesi, sayısı ve yerinin belirlenmesi ve önceden bazı denemelerin yapılması önemlidir (Riccardelli vd., 210: 95), (Resim 107, 108).

Ayrıca oluşan boşluklara *dolgu* uygulanması gerekebilmektedir. Temizleme ve konsolidasyon işlemleri sonrasında ve koruma öncesinde, açık çatlaklara ve deliklere, heykelin taşına uygun malzemeye uyumlu malzemeler kullanmak gerekmektedir (İpekoğlu, 1998: 792). Malzemenin gücü ve termal genişmesinin katsayısı, özgün olana benzer olmalıdır. Dolgu malzemesinin gözenekliliği, taşın ile benzer ya da daha yüksek su ve tuz çözeltilerinin buharlaşmasına izin verecek şekilde olmalıdır. Dolgu maddesi, bir bağlayıcı ile inert / hareketsiz bir maddenin karıştırılmasıyla hazırlanmaktadır. Sönmüş kireç ile karıştırılmış kalkerli bir dolgu maddesi (ezilmiş mermer ya da traverten) kireçtaşı ya da mermer için uygundur. Akrilik emülsiyonlar olan sentetik reçineler, silikonlar veya polyeşter ve epoksi yapıştırıcılar da kullanılabilir. Yüksek yapışkanlıklarından dolayı, epoksi reçineler yaygın olarak kullanılmakla birlikte ısı ve ışıktan dolayı sararma gösterebilirler. Derin çatlaklarda akrilik reçine kullanılabilir ve bu reçineler aynı zamanda bağlayıcı olarak da kullanılabilir.

| Material | Reported Modulus GPa |
|---------------------------------|----------------------|
| Teflon® | 0.5 |
| Nylon | 2.1 |
| Acrylic | 2.8 |
| Polycarbonate | 3.9 |
| Kevlar®/Nylon | 5.5 |
| Fiberglass | 35 |
| Marble | 55 |
| Titanium | 103 |
| Carbon Fiber Reinforced Plastic | Unrated |
| Stainless Steel | 197 |

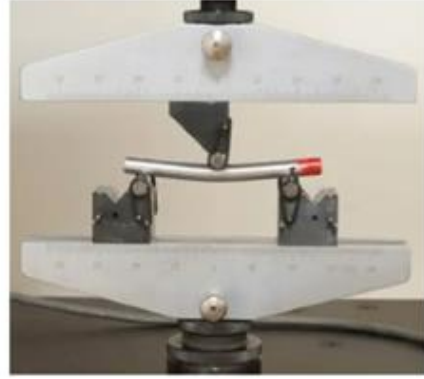

Resim 107. Solda modulus testi ve sağda bükülme testi.

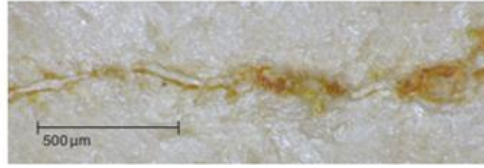
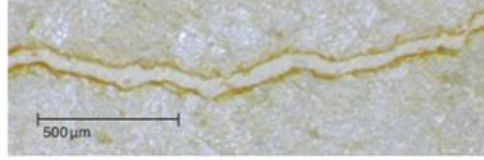
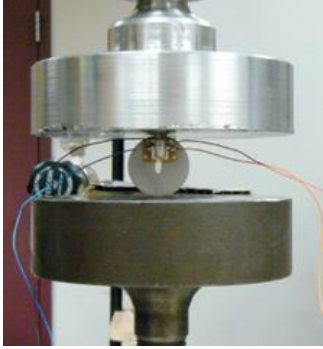

Resim 108. Sürünme testi kurulumu ve yapışma testi.

Patina oluşturma, onarımda kullanılan taş malzemenin eski eserle bütünlüğünün sağlanması amacıyla yapılan bir işlemdir (Karahana, 2018: 25). Genellikle doğal taşların yüzeylerinde, ilk kesim işleminden kalan alet izleri görülebilmektedir ve taşta doğal görünüm verilmesinde, bu izlerin kaybedilmesi gerekmektedir.

Parlatma, düzleştirmeden farklıdır çünkü bir keski veya törpüyle yapılmaz, bunun yerine aşındırıcı taşlar veya tozlar kullanılmaktadır. Temel mat ciladan son derece yüksek parlaklıktaki

cilaya kadar deęişen, elde edilmesi için giderek daha ince aşındırıcılar gerektiren farklı cila dereceleri bulunmaktadır. Örneęin mat bir cila, işlemin yağlanması yardımcı olmak için genellikle su ile taş yüzeyine zımpara, kumtaşı veya pomza sürterek elde edilebilir. Daha sonra kum, yanmış ve ezilmiş hayvan kemikleri gibi daha ince maddelerin su ile macun haline getirilmesiyle daha yüksek cila dereceleri elde edilebilir. Aralarında mermer, çeşitli sert granitler ve porfirlerin ve belirli kireçtaşı türlerinin de bulunduğu yalnızca belirli taşlar cilalanabilir (URL 8). Mat cilalar yüksek kaliteli Roma heykellerinde yaygındır ve çok parlak yüzeyler de görülmekle birlikte Antik eserlerde, Barok ve modern heykellere göre daha nadirdir. Parlak cilalama genellikle imparatorların veya elit tabakanın üyelerinin üst düzey portreleriyle sınırlıdır. Cila bazen Barok Dönem'de antik heykellere uygulanmıştır. Roma'daki büyük imparatorluk anıtlarının çoğunda, taşa son cila seviyesini uygulamak için düz keski veya törpü kullanılmıştır. Parlatma zaman alıcı bir işlemdir. Antik Dönem ve sonrasında, genellikle taş yüzeyinin balmumu ile ovalanması yöntemi uygulanmıştır ve genellikle Roma heykellerinin daha pürüzsüz ya da daha yeni görünmeleri için yapılmıştır. Zamanla bu balmumu kaplamanın rengi solma eğilimi gösterir ve bu durum, lahitler ve heykelerde sıklıkla bulunan sarımsı tonunu açıklamaktadır.

Klasik, Arkaik ve Roma Dönemi heykellerinin büyük kısmının boyalı olduğu bilinmektedir; boyalı kısımların çok azı günümüze ulaşmıştır ve çıplak gözle görülebildiği yerlerde bile eski pigmentler hızla bozulabilmektedir. Estetik özelliğinin yanı sıra pigmentler ve boyalar, eserlere örtücülük, koruyuculuk ve dayanıklılık kazandırmaktadır (Per, 2012: 17; Avcı, 2014: 54, 55). Heykel boyama

çalışmaları, kimyasal, fiziksel ve fotografik olmak üzere bir dizi yeni analitik tekniğin geliştirilmesiyle nispeten yakın zamanda hız kazanmıştır; artık görünür olmasalar bile hangi pigmentlerin kullanıldığını belirlemek için kullanılmaktadırlar. Fizikokimyasal analizler, pigmentlerin yapısını, hazırlanma biçimini ve kökenini anlamaya yardımcı olmaktadır (Chalmin vd., 2006: 213-218). Çeşitli minerallerin öğütülmesi ve karıştırılmasıyla geniş bir renk paleti elde edilmekte, bir pigment yelpazesi oluşturulup daha sonra taşta çeşitli bağlayıcılarla birleştirilmektedir.

2.5. Tamamlama Çalışmalarında Arkeometri

Arkeometri, arkeolojik soruları ve sorunları araştırmak, incelemek ve değerlendirmek amacıyla fizik, kimya, biyoloji, yer bilimleri ve mühendislik tekniklerinin ve yaklaşımlarının uygulandığı bir çalışma alanıdır. Bunun için farklı aletler kullanılmakta ve çeşitli yöntemler uygulanmaktadır (Mutlutürk ve Öz, 2020: 3). Günümüzde tasarım aşamasından itibaren, heykel yapımında dijital teknolojinin kullanımı yaygınlaşmıştır (İba, 2018: 372-380). Dijital ortamda çizim, üç boyutlu modelleme ve üç boyutlu yazıcılar, bilgisayar, çeşitli analiz yöntemleri, fotogrametri, termografi heykellerin tamamlanmasında kullanılmaktadır (Resim 109).

Heykeller üzerinde yapılacak renk analizleri, koruma ve onarım yöntemlerinin belirlenmesi, uygulanması ve geliştirilmesini sağlamaktadır. Ayrıca heykelin sanatçısının belirlenmesinde, tarihlendirme, pigment ya da renk kökeninin saptanmasında, eski ya da yeni onarımlar ile sahteciliğin tespitinde de önemlidir (Akyol ve Sansar,

2022: 62- 68). Resim incelemelerin yanı sıra, mikroskobik, spektroskopik (XRy ve Raman) incelemeler yapılmaktadır.



Resim. 109. Arkeometrik çalışmalar

2.2.1. Üç Boyutlu Modelleme ve Yazıcılar

Üç boyutlu (3D ya da 3B) yazdırma veya eklemeli üretim, bir CAD modelinden veya dijital bir 3B modelden üç boyutlu bir nesnenin oluşturulmasıdır (Boyraz ve Dolunay, 2014: 73-80). Malzemenin bilgisayar kontrolü altında biriktirildiği, birleştirildiği veya katılaştırıldığı, malzemenin katman katman birbirine eklendiği (plastikler, sıvılar veya toz tanecikler gibi) bu teknikle çeşitli uygulamalar yapılabilmektedir. 3B yazdırılabilir modeller, bilgisayar destekli tasarım (CAD) paketi, 3B tarayıcı veya düz bir dijital kamera ve fotogrametri yazılımı ile oluşturulabilir. CAD ile oluşturulan 3B baskılı modeller, diğer yöntemlere göre, göreceli olarak, daha az hatayla sonuçlanmaktadır 3B yazdırılabilir modellerdeki hatalar, yazdırmadan önce belirlenebilir ve düzeltilebilir. 3B bilgisayar grafikleri için geometrik verileri hazırlamanın manuel modelleme süreci, heykeltıraşlık gibi plastik sanatlarla benzemektedir. 3B tarama, gerçek

bir nesnenin şekli ve görünümü hakkında dijital veri toplamakta ve buna dayalı bir dijital model oluşturmaktadır.

Özellikle heykel tasarımında ön modellemede tercih edilmeye başlanan bu uygulama, hızlı ve ekonomiktir (hızlı prototipleme). Heykel sanatında, ön modellerin hazırlanması zaman almaktadır. Ayrıca, heykellerin alçı kalıplarının hazırlanması ve döküm işlemlerinin yapılmasında işgücüne ihtiyaç duyulmaktadır. Bu nedenle, 3B yazıcılar, heykeltıraşlık eserlerinin ön modelleme aşamasında zamandan ve işgücünden tasarruf edilmesini sağlamaktadır (Uygun, 2016: 17-53). Dolayısıyla, heykeltıraşlık eserlerinin restorasyonunda da yardımcı olmaktadır (Resim 110-113).

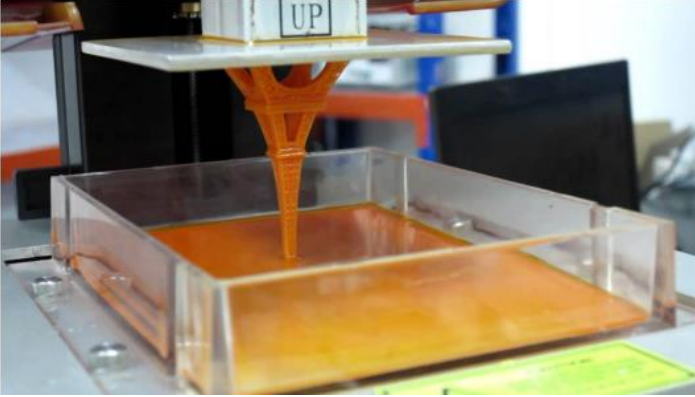

Resim. 110. Üç Boyutlu Baskı süreci.



Resim 111. FDM tekniđiyle baskı yapan bir 3B yazıcı ve içinde çıktı obje



Resim 112. İzmir Müzesi- Kymeli Atlet Heykeli'nin eksik kolunun tamamlanması çalışmaları (M. Cura)



Resim 113. İzmir Müzesi- Kymeli Atlet Heykeli'nin eksik kolunun tamamlanması çalışmaları ve sergi) M. Cura.

2.2.2. Spektroskopik Yöntemler

Işın-madde etkileşiminin inceleyen bilim dalıdır. Işğın ve diğeryadyasyonun madde tarafından soğurulması ve yayılmasının incelenmektedir. Işğın (veya daha kesin olarak elektromanyetik radyasyonun) oluşturan dalga boylarına (bir spektrum) bölünmesini içermektedir. Bu, bir prizmanın ışğının, gökkuşaağı renklerine ayrılmasıyla hemen hemen aynıdır. Günümüzde optik, kızıl ötesi, mor ötesi, Raman, astronomik, nükleer manyetik rezonans, kütle, elektro kimyasal empedans, atomik emisyon, lazer spektroskopisi gibi çeşitleri bulunmaktadır

2.2.2.1. XRF

X-ışını floresansı, bir nesnenin temel bileşimi hakkında bilgi veren analitik bir tekniktir. Nesne, X-ışını demeti ile aydınlatılmakta ve ışının çarptığı atomlar, genellikle birkaç farklı enerjide X-ışınları

yaymaktadır. Farklı elementler, yayılan X-ışınlarının farklı dağılımlarını üretmektedir. Bu nedenle yayılan X-ışınlarının spektrumu, bir nesnedeki elementleri belirlemek için kullanılmaktadır ve bu yöntem tahribata neden olmaz (Akyol ve Sansar, 2022: 66). Bununla birlikte bu tekniğin, diğer spektroskopik tekniklerle birlikte kullanılmasının daha iyi sonuçlar vereceği belirtilmektedir (Öten, 2020: 65-67)

Yakın zamana kadar XRF makineleri, genellikle nesnelerin analizi için, buldukları ortamdaki uzaklaştırılmasını gerektiren kapalı tezgâh üstü üniteler olmuştur. Taşınabilir XRF cihazları ise, nesneye götürülebilir ve numune çıkarılmadan nesnenin yüzeyini analiz etmede kullanılabilir; daha az hassas kantitatif ölçüm değerine sahiptir (Resim 114, 115).



Resim 114. Taşınabilir XRF Cihazı.



Resim 115. Taşınabilir X Ray Cihazı.

2.2.2.2. Raman Spektroskopisi

Bir titreşim spektroskopisi türüdür; temelini Raman saçılması oluşturmaktadır (Akçe ve Kadioğlu, 2020: 99). Raman saçılması İlk kez Hint fizikçi Sir Chandrasekhara Venkata Raman (1888-1970) tarafından 1928'de keşfedilmiş ve 1930'da buluşuyla Nobel Fizik Ödülü'nü kazanmıştır. Raman saçılması, moleküllerin kimyasal yapısı hakkında bilgiler vermektedir. Bir molekülün titreşimsel spektrumu, moleküler parmak izi niteliğindedir (Resim 116).

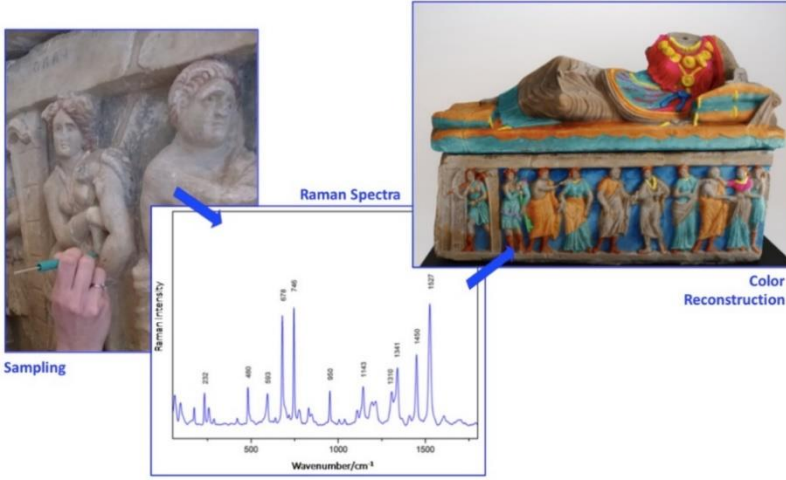

Resim 116. Raman spektrometrisi ile yapılan bir çalışma.

2.2.3. Fotometri

Analiz edilen örnekler üzerindeki ışık demetinin bir bölümünü filtreler kullanarak ayıran ve gönderen aletler *fotometre* ya da *kolorimetre* olarak isimlendirilmektedir.

2.3.3.1. UV-VIS Spektrofotometresi

Ultraviyole ve görünür ışık (UV-Vis) absorpsiyon spektroskopisi bir ışığın örnekten geçtikten sonraki şiddetinin ölçülmesidir. Özellikle, eserlerdeki renklerle ilgili yapılan analiz çalışmalarının temelidir (Sansar ve Akyol, 2022: 62). Taş heykellerin renk araştırmalarında yaygın olarak kullanılmaktadır. Ultraviyole floresans incelemeleriyle, gözle görülemeyen pigment kalıntıları belirgin hale gelmektedir.

2.3.4. Termografi

Termografik kamera, kızılötesi kamera veya termal görüntüleme kamerası, termal kamera veya *termal görüntüleme cihazı* olarak da

adlandırılmaktadır. Sağlanan verileri yakalama ve analiz etme uygulamasına *termografi* (sıcaklık fotoğrafı) denmektedir Görünür ışık kullanarak görüntü oluşturan normal bir kameraya benzer resimde kızılötesi (IR) radyasyon kullanarak görüntü oluşturmaktadır. Görünür ışık kamerası 400–700 nanometre (nm) aralığında, kızılötesi kameralar yaklaşık 1000 nm (1 mikrometre veya μm) ile yaklaşık 14.000 nm (14 μm) arasındaki dalga boylarına duyarlıdır. -273°C üzerindeki tüm nesnelere bir termal enerji yaymakta ve nesnelere sıcaklığına bağlı olarak değişkenlik göstermektedir (Çalışan ve Türkoğlu, 2011: 46-50), (Resim 117).

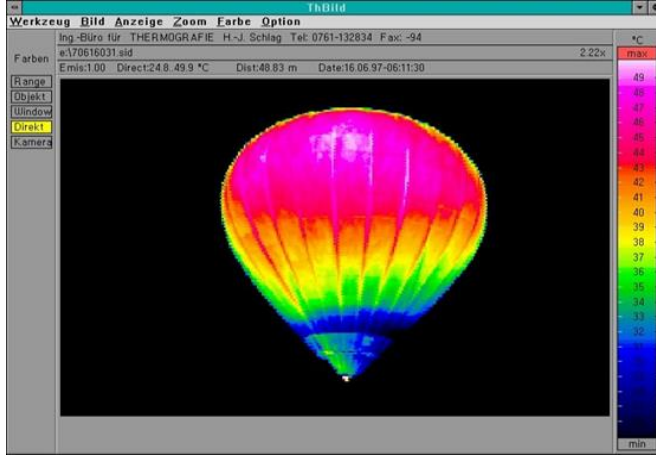

Resim 117. Bir sıcak hava balonundaki sıcaklık değişimini gösteren bir termal görüntü.

3. BÖLÜM

TAŞ HEYKELLERİN TAMAMLANMASINA AİT GÜNCEL UYGULAMALAR

Antik Dönem'den günümüze taş heykellerin tamamlama çalışmaları yapılmış ve yapılmaya devam etmektedir. Genel olarak zarar görmüş eserlerin onarılması, ancak yeterli ve doğrudan tarihi araştırmalarla tarihi ve kültürel değerlerinin ortaya çıkarılmasıyla mümkün olabilir. Eserlerin özgün halini, değerini bozacak ya da tartışmaya yol açacak her türlü restorasyon sınırlıdır. Tamamlama çalışmalarında temel olarak, geleneksel teknik ve özgün malzemeler kullanılmakla birlikte, geleneksel tekniğin uygulanamaması ve özgün malzeme temin edilememesi durumunda, bilimsel ve deneysel olarak kanıtlanmış modern teknolojiler ve malzemeler kullanılmaktadır ve son yıllarda bu tür çalışmalar yaygınlaşmıştır.

Türkiye'de 1975-2021 yılları arasında çok sayıda antik yerleşimde bulunan taş heykellerin restorasyonu yapılmıştır; Pergamon, Ephesos, Aphrodite, Laodikeia, Tripolis, Hierapolis, Perge, Letoon, Knidos bu yerleşimlerden bazılarıdır. Ayrıca çok sayıda müze koleksiyonuna ait taş heykel restorasyonu yapılmıştır.

3.1. Yurt Dışından Örnekler

Menkaura Heykeli Boston Güzel Sanatlar Müzesi

Ocak 1907'de Harvard Üniversitesi ve Boston Güzel Sanatlar Müzesi'nden George Reisner liderliğindeki bir keşif grubunun kaymaktaşı heykelinin parçaları, George Reisner tarafından Giza'daki üçüncü ve en küçük piramidin tabanındaki kral tapınağındaki bir

çukurda bulunmuştur (URL9). Parçaların uzun zaman önce kırılmış tek bir Mısır kaymaktaşı (traverten) heykel bloğuna ait olduğu açık olmakla birlikte nedeni bilinmemektedir. Gövde ve omuz parçaları önceden, elleri, bacakları ve taht kaidelerini içeren büyük bir parçalar ise sonra bulunmuştur. Bu parçalardan, heykelin oturan bir firavun aait olduğu saptanmıştır. İki ay sonra ise, heykelin başı bir soyguncunun açtığı çukurda bulunmuş ve dolayısıyla heykelin Antik Dönem'deki soyguncular tarafından parçalanmış olduğu düşünülmüştür. 4. Hanedanlık firavunu Menkaure'nin (MÖ 2490-2472) oturan bir heykeli olduğu ortaya çıkmıştır. Parçalar Boston Güzel Sanatlar Müzesi'ne gönderilmiştir. 1909'da heykelin gövde parçalarının dışarıda bırakıldığı restorasyona yönelik ilk girişimdir. Yıllar geçtikçe daha fazla girişimde bulunulmuş ve 1911'de bazı gövde parçaları eklenmiştir. 1925'te sanatçı Joseph L. Smith baş, göğüs ve taht kaidelerini birleştirmeyi başarmıştır. Smith ve C. Muskavitch tarafından restorasyon, 1935'te tamamlanmıştır. Restore edilmiş haliyle neredeyse 2,4384 m yüksekliğinde ve aynı zamanda yaklaşık 1814 kg ağırlığındadır. Heykelin 2010 yılında yeni bir galeriye taşınmasına karar verilmiştir (Resim 118).

Heykelin taşınmasından önce korunmasına karar verilmiş ve bu nedenle, ilk önce incelemeler yapılmıştır. Heykelin orijinal olarak Menkaure Piramit Tapınağı'ndaki bir nişte oturduğu anlaşılmıştır. Duruşu, kraliyet ailesinin geleneksel oturma şeklindedir. Cepheden olan heykel düz bir duruşla, kolları uyluklarının üzerinde, dizleri birbirine yakın ve ayakları yere sağlam basmış şekilde ileriye bakmaktadır. Baş, orijinaldir ve eski Mısır'da firavunların giydiği çizgili baş örtüsü olan nemes'i giymektedir; örtü başın tepesini tamamen

kaplamakta ve enseden enseye kadar inmektedir. Heykelin gözleri doğrudan uzaklara bakan simetrik bir yüze sahiptir. Araştırmalarda, boyanmış olduğu kanıtlanmıştır.

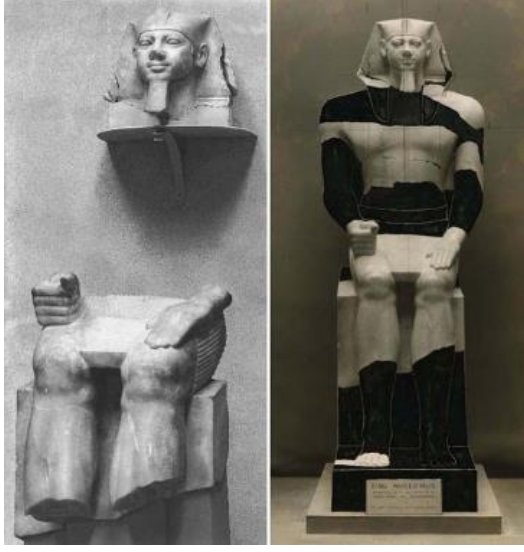

Resim 118. Menkaura Heykeli

Koruma sürecinin bir parçası da heykelin yeni bir galeriye taşınması olmuştur. Dolayısıyla stabilizasyonu yapılmıştır. Bu, heykelin iç yapısını görselleştirmek ve heykeli yeni konumuna taşıyacak aparatı tasarlamak için gama radyografisinin kullanımını içermektedir. Gama radyografi kullanılarak yapılan bu inceleme, büyük, ağır ve orijinal taş parçalarının sabitlenerek güvenli bir şekilde birleştirilmediği anlaşılmıştır. Heykeldeki tüm kayıplar bir yığın alçı, metal boru ve diğer malzemelerle doldurulmuştur ve tahtın tabanı çimento bir temel üzerine inşa edilmiş sağlam tuğladan oluşmaktadır. Bu bilgi, 2,5 m yükseklikteki heykelin güçlü görünmesine rağmen aslında kırılğan olduğunu göstermiştir. Restorasyonu oluşturmak için

kullanılan malzeme nedeniyle çok ağırdır ve harekete eşlik edecek titreşimlerle çatlamaya karşı hassastır. Bu nedenle destekleyici, hareketli bir platform tasarlamak ve inşa etmek önemli olmuştur. Heykelin incelenmesi ve hareketli platformun tasarımı, heykelin yerinin değiştirilmesinin iki yıldan fazla süreceği anlamına gelmektedir ve sonunda, tuğla tahtın içine yerleştirilmiş paslanmaz çelik desteklerden ve modern yapının parçalarını birbirine bağlayan dişli çubuklardan oluşan bir çelik taban desteği inşa edilmiştir (Resim 119).



Resim 119. Menkaura Heykeli



Resim 120. Kral Menkaura Heykeli, MÖ 2490-2472, Traverten (Mısır kaymaktaşı), Giza, Menkaure Piramit Tapınağı. Güzel Sanatlar Müzesi, Boston.

Koruma ve restorasyon, başlangıçta hiç düşünülmemiş, çözülmesi gereken sorunları içerebilmektedir. Bu çalışma, nesnenin dikkatli bir şekilde incelenmesi ve araştırılmasının ardından restorasyon ve korumanın yapılması ihtiyacını göstermektedir (Resim 120). Ziyaretçilerin bugün gördüğü tam restorasyon, C. Muskavitch'in yardımıyla Smith tarafından 1935'te tamamlanmış ve heykelin Kasım 2010'un başına kadar sergide kaldığı ikinci kattaki Gardiner Martin Lane Galerisi'nde (Galeri 207) gerçekleştirilmiştir.

2. Bodhisattva- Taş Budha Heykeli

Dijital teknolojinin ilerlemesiyle birlikte geleneksel restorasyon yöntemlerini tamamlayan birçok yaklaşım ortaya çıkmıştır. Üç boyutlu (3D) dijital teknoloji, eserlerin tamamlama çalışmalarında önemli bir yer tutmaktadır. 3D tarama, dijital belgeleme, şekil analizi,

koruma deęerlendirmesi ve dijital restorasyon alanlarında kullanılmaktadır.

Hasar görmüş taştan yapılmış Buda heykelinin tamamlanması için temassız bir yaklaşım olarak 3 boyutlu tarama, sanal restorasyon modelleme ve 3 boyutlu baskı kullanılmıştır (Jo vd., 2020). İlk olarak, dış cephenin sabit yüksek hassasiyetli taraması ile iç kazılmış deliğın elde taşınır orta hassasiyetli taramasının entegre edilmesiyle ortalama nokta yoğunluğu 0,2 mm olan bir 3 boyutlu model oluşturulmuştur. Taş Budha heykelinin 3 boyutlu “bozulma haritası” kullanılarak eksik parçaların alanı 400,1 cm² (toplam alanın %5,5'i) olarak ölçülmüştür. Ayrıca başı, çevresi, sağ kulak ve sağ göz de dahil olmak üzere dört parçadan oluşan 257,1 cm² (eksik parça alanının %64,2'si) modelleme için simetriye uygun olduğu tespit edilmiştir. Taş Budha heykelinin eksik parçalarının sanal restorasyonu, sırayla dokunsal modelleme sistemi kullanılarak gerçekleştirilmiştir. Öncelikle baştan kopan üç parçanın yeri belirlenmiş ve sonrasında bir referans model seçilmiş ve orijinal modele göre simetrikleştirilmesi ve modifikasyonu yapılmıştır. Ayrıca, tahmin modellemesi, dış şeklin tanımlanması, tarihsel araştırma uzmanlara danışarak gerçekleştirilmiştir. Oluşturulan sanal restorasyon modelinin (461 cm³) sezgisel tabanlı montaja uygunluğu, tasarım maket baskısı ve dijital-analog simülasyonla doğrulanmıştır. Özellikle montaj girişimini gidermek için arayüz yüzeyi birkaç kez değiştirilmiş ve yeniden işlenmiştir. Buna göre nihai tasarım maketinin hacmi %5,2 (437 cm³) azalmıştır. Taş Budha heykelinin fiili restorasyonunda fotopolimerizasyon 3 boyutlu baskı teknolojisi kullanılmış olup, yüzey pürüzlülüęü dikkate alınarak restorasyonda kullanılan malzemenin katman kalınlığı 0,10 mm olarak ayarlanmıştır. Son olarak basılan

çıkıntının yüzeyi, sararmayı önlemek için renklendirilmiş ve heykelin eksik kısımlarıyla birleştirilmiştir. Bu çalışmayla, eserlerin restorasyonunda geleneksel manuel temas yönteminden temassız dijital yöntemle geçişin dikkate değer bir örneğini sunmakta ve kültürel eserlerin restorasyonunda dijital teknolojilerin kullanılabilirliğinin artırılmasına büyük ölçüde katkıda bulunması beklenmiştir (Resim 121- -126).



Resim 121. Budha heykelinin durumu.

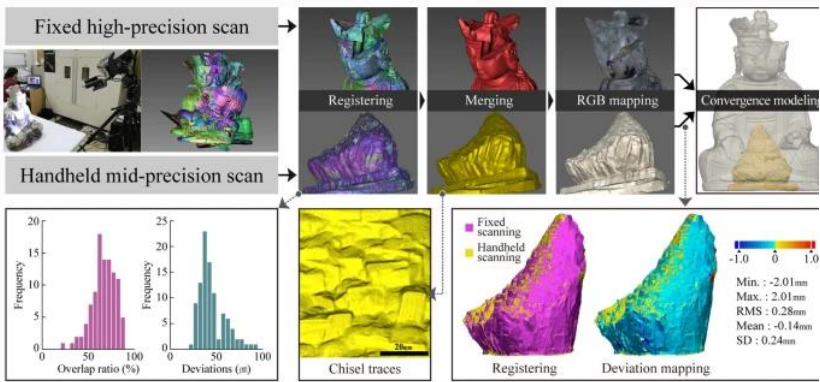

Resim 122. Taş Budha heykelinin, 3 boyutlu tarama işlemi ve yakınsama modellemesi sonucu

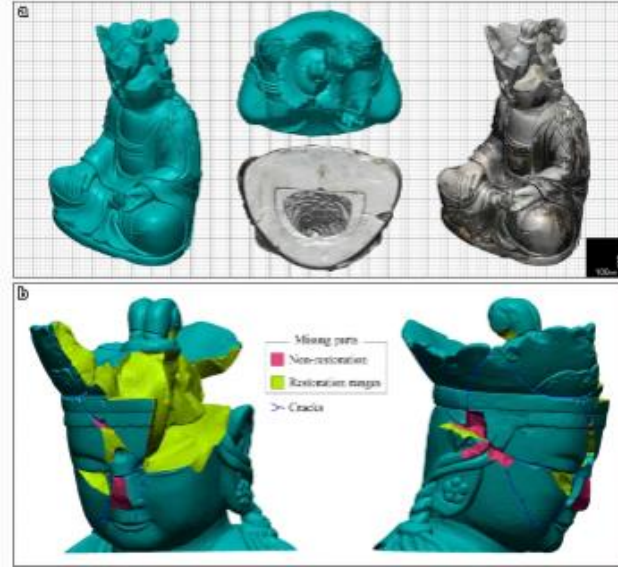

Resim 123. Heykelin 3 boyutlu tarama ve şekil analizi sonucu. a 3B çokgen ağ ve RGB doku eşleme modeli. b Taş Buda heykelinin 3 boyutlu bozulma haritası ve restorasyon aralıklarının haritalanması.

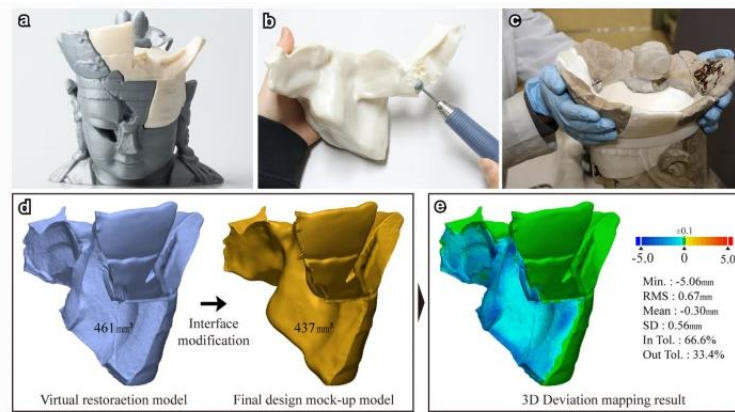

Resim 124. Tasarım maketinin kullanıldığı simülasyon süreci.

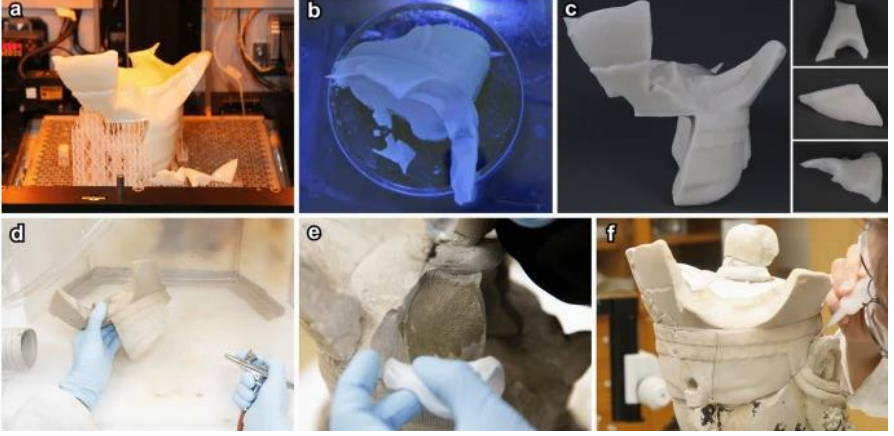

Resim 125. Taş Budha heykelinin restorasyonu için 3 boyutlu baskı ve konservasyon tedavi süreçler.



Resim 126. Tamamlanan taş Budha heykeli ve sergilenmesi

3. Ramses II Heykelinin (Museo Egizio, Torino, İtalya) Mikrojeofizik ve Geomatik Veri Entegrasyonu

Kültür varlıklarının teşhisi ve izlenmesi için jeofizik yöntemlerin uygulanması, mikrojeofizik olarak da anılmaktadır. Mevcut yöntemler arasında, yere nüfuz eden radar (GPR) ve ultrasonik teknikler, taş sanat eserlerinde kırık ve zayıflıkların tespitinde uygulanabilirliğini büyük ölçüde kanıtlamıştır. Kültürel varlıkların teşhisinde 3 boyutlu ultrasonik tomografi ve radar taramaları kullanımı artmaktadır. Her iki yöntem, incelenen eserlerdeki kırıkların ve zayıflıkların tespitinde ve konumlandırılmasında etkili olmuştur. İtalya-Torino Egizio Müzesi koleksiyonunda korunan, Mısır sanatının bir örneği olan II. Ramses heykeli üzerinde radar ve ultrasonik araştırmalar yapılmıştır (Colombero vd., 2022). Jeofizik sonuçlar, total station ölçümleri, yer tabanlı ve elde taşınan lazer taramalardan elde edilen veriler, heykelin 3 boyutlu modeline dahil edilmiştir. Sonrasında, jeofizik sonuçların ortak yorumlanması için, birleşik bir hasar indeksi tanımlamak üzere ultrasonik hız modeli ve radar nitelik analizinden (yerel farklılık hesaplaması) yararlanılan bir veri entegrasyon yaklaşımı önerilmiştir ve bu yöntem, kırık tespitinde ve lokasyonunda etkilidir. Ayrıca uzman olmayan jeofizikçiler için de, sonuçların okunabilirliğini geliştirdiği ve başyapıtın korunması ve restorasyonu için müzeye rehberlik sağladığı belirtilmektedir.

Heykelin geometrisini yeniden oluşturmak için heykelin 3 boyutlu bir modeline ihtiyaç duyulmuştur; ultrasonik araştırma ve kaynak-alıcı mesafelerini doğru bir şekilde hesaplamak gerekmiştir. Yerleştirmede de aynı model kullanılmıştır. Fakat heykelin arkasındaki boşluk (arka duvara 0,28 m) ve zayıf aydınlatma, çalışmaların yapılmasını güçleştirmiştir. Bu nedenle, heykelim 3 boyutlu modeli,

toplam istasyon ölçümleri, yer tabanlı ve el tipi lazer taramanın kombinasyonuyla elde edilmiştir (Resim 137, 128).



Resim 127. Ramses II heykeli, H: 196 cm

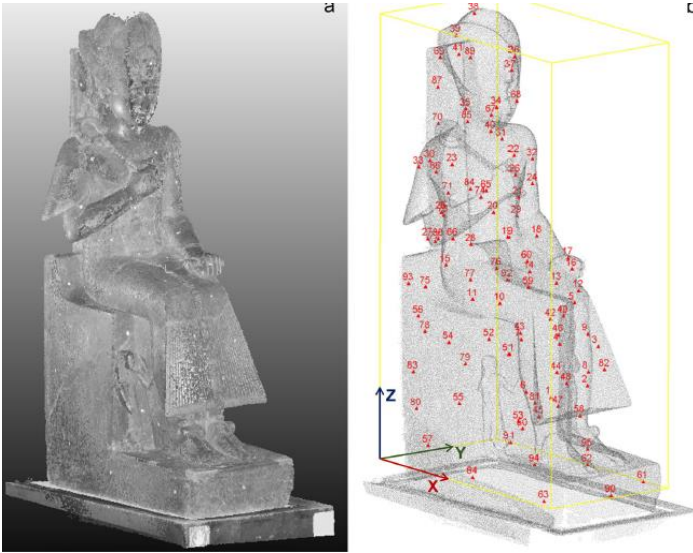

Resim 128. Heykelin 3 boyutlu modeli (Colombero vd., 2022: Fig 2)

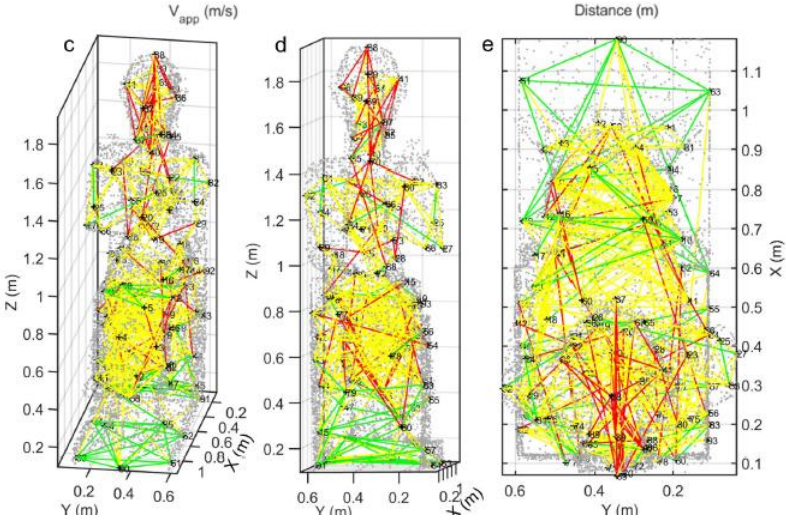

Resim 129. 3 boyutlu ultrasonik ölçümler

Hem GPR taramalarının hem de ultrasonik tomografinin kırıkların tespiti için oldukça uygun olduğu kanıtlanmıştır. 3 boyutlu ultrasonik tomografi, tüm hacmin incelenmesine olanak sağlamıştır. GPR taramalarının, heykelin mevcut düzlemsel yüzeleriyle sınırlı olduğu tespit edilmiştir. Ramses II'nin elbisesinin ve bacaklarının ön kısımları GPR taramaları ile tam olarak karakterize edilememiştir (Resim 129, 130).

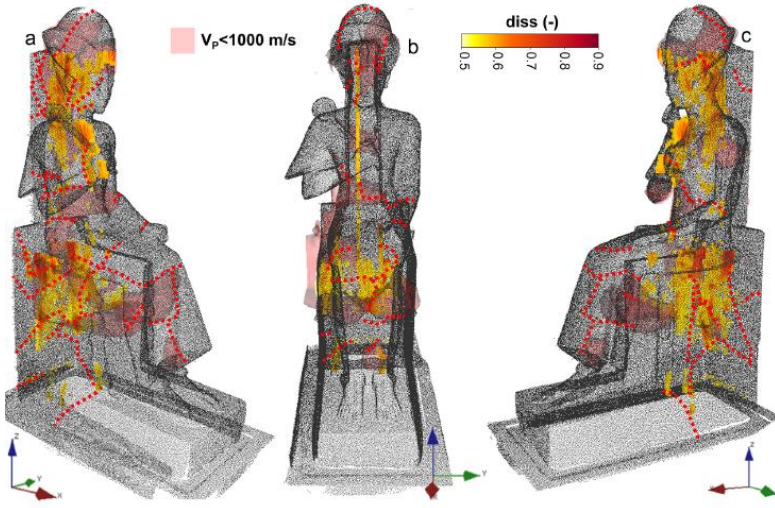

Resim 130. Yerel anomaliler ve ultrasonik hızın daha düşük olduğu eş yüzeyler arasındaki 3 boyutlu karşılaştırma

Bu çalışma sonucunda, heykeldeki büyük kalıcı zayıflıkların varlığı ve dolayısıyla geçmişi hakkındaki düşünceler desteklenmiştir. Elde edilen veriler, heykelin yeniden montajı ve yeniden yapımında ve gelecekteki restorasyon çalışmalarında kullanışlı olacağı belirlenmiştir. Dolayısıyla, tamamlama çalışmaları için tüm veriler ayrıntılı biçimde önceden elde edilmiştir.

4. Torino- Reggia di Venaria Reale'de Bulunan Herkül Çeşmesi'ne Ait Mermer Heykel

Çoklu görüşlü fotogrametrik modellemeyi ve yakın kızılötesi spektral görüntülemeyi birleştiren yaklaşımı değerlendirmek için, dört tarihi sanat eseri çalışmasında uygulama yapılmıştır; bunlardan biri değerlendirilmeye alınmıştır. Torino yakınlarındaki Reggia di Venaria Reale'de bulunan Herkül Çeşmesi'nden alınan, 17. yüzyıldan kalma bir

mermer heykel (yaklaşık H: 175 cm). İncelenecek nesnelere, farklı boyutları, şekilleri, yüzey pürüzlülüğü, yansıtıcılığı ve çevresel koruma koşulları nedeniyle seçilmiştir (Adamopoulos vd., 2020).

Bu çalışmada, çok görüntülü 3 boyutlu görüntü kaydı ve değiştirilmiş DSLR kameralarla çekilen yakın kızılötesi görüntüleri birleştirilerek, yüksek çözünürlüklü yakın kızılötesi dokulara sahip tarihi sanat eserlerinin ayrıntılı modelleri oluşturulmuştur. Böylece bu entegre tekniğin uygulanabilirliği kanıtlanmıştır. Daha önce uygulanan yakın kızılötesi üç boyutlu edinim yöntemleriyle karşılaştırıldığında, maliyetin azalmasının bariz avantajı, uygulama kolaylığı ve çok yönlülüğünün arttığı tespit edilmiştir. NIR görüntüleri, yakın kızılötesi çekim için modifiye edilmiş bir Nikon D810 profesyonel kamera ve tam spektrum çekimi için modifiye edilmiş bir Canon EOS Rebel SL1 kamera kullanılmıştır (Resim 131- 133).



Resim 131. Mermer heykel



Resim 132. Mermer heykel, yoğun görüntü tabanlı yeniden yapılanma sonuçları



Resim 133. (solda), yakın kızılötesi (ortada) dokular arasında yakın çekim karşılaştırması ve (sağda) yakın kızılötesi yoğunlukların 8 gruplu sınıflandırma haritalaması

Yakın kızılötesi üç boyutlu edinim yöntemleriyle karşılaştırıldığında, maliyetin azalmasının bariz avantajı, uygulama kolaylığı ve çok yönlülüğünün arttığı tespit edilmiştir. Zayıf ve kusurlu alanların ve önceki restorasyonların tespitine izin veren bu çalışmaların, kültür varlıklarının restorasyonunda güvenle kullanılacağı sonucuna varılmıştır.

5. Virgen de los Desamparados Heykelinde Kalıcı Mıknatıs Uygulaması

Heykelleri ve süs eşyalarını restore ederken, farklı parçaların birleştirilmesine yardımcı olmak için bazen çeşitli malzemelerden yapılmış çubuklarla takviye edilen sentetik yapıştırıcılar kullanılmaktadır. Bu çubuklar, diğer malzemelerin yanı sıra cam elyafından ya da paslanmaz çelikten yapılabilir. Bu tür bir müdahale sanat eserine sağlamlık ve stabilite sağlamakla birlikte, çubukların yerleştirilmesi genellikle oldukça invaziv bir prosedürdür ve minimum müdahale ve geri döndürülebilirlik ilkesine aykırıdır. Bu nedenle, restorasyonun geri döndürülebilirliğini korurken sanat eserine benzer sağlamlık sağlayan daha az invaziv yeni teknolojiler ve stratejiler gereklidir. Manyetik malzemelerin kullanımı bu soruna potansiyel bir alternatif çözüm olarak düşünülmektedir.

Bu çalışmada, bir sanat eserini restore etmek için manyetik bir sistemin kullanımı hakkında incelemeler yapılmıştır. Valensiyalı heykeltıraş Silvestre d'Edeta'nın (Valencia, İspanya) Virgen de los Desamparados Heykeli (1954) demir çubuklarla güçlendirilmiş yapay taştan yapılmıştır ve müdahaleden önce, iç gerilime, çatlaklara ve parçalanmaya neden olan çeşitli fiziksel, kimyasal ve biyolojik süreçler nedeniyle yüksek derecede bozulmuştur. Sanat eserinin orijinal durumunu incelemek için çeşitli tahribatsız görüntüleme teknikleri (fotoğrafçılık, fotogrametri, dijital radyografi ve 3 boyutlu sanal yeniden yapılandırma) kullanılmıştır. Bu çalışmada, heykelin restorasyonu için protezin üretileceği malzemeler ve bunların mıknatıs ve çeşitli yapıştırıcılarla tutturulma prosedürü ele alınmıştır. Restoratörün en uygun mıknatısları ve bunların en uygun konumunu

seçmesine yardımcı olmak için farklı teorik modeller ve simülasyonlar geliştirilmiştir. Restorasyon, eksik olan kafa-saç-taç kısmını onararak esere okunaklılık kazandırmıştır (Rodriquez vd., 2018: 1).

Manyetik malzemeler arasında, kalıcı mıknatıslar, harici bir manyetik alan uygulaması olmadan büyük bir manyetik tepki sağlama yeteneklerinden dolayı birçok teknolojik alanda temel bileşenlerdir. Manyetik malzemelerin kültür varlıklarının korunması ve restorasyonunda kullanımı oldukça yenidir. 1980'lerin sonlarından bu yana mıknatıslar önleyici koruma ve müzecilik çalışmalarında kullanılmıştır. Grafik belgeler, parşömenler, tekstil ürünleri ve duvar resimleri için görüntüleme yöntemleri iyileştirilmiştir. Son zamanlarda restoratörler, deformasyonları ortadan kaldırmak için boya katmanları arasında yapışma sağlamak amacıyla manyetik sistemleri bir araç olarak kullanmaktadırlar (Resim 134, 135).

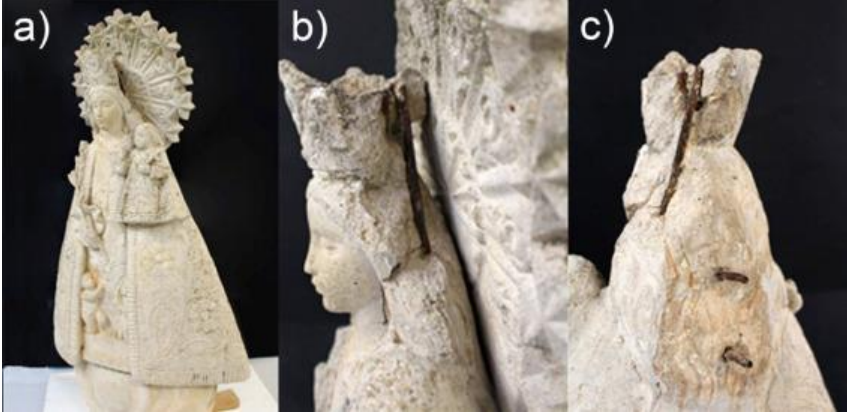

Resim 134. Virgen de los Desamparados Heykeli.



Resim 135. Virgen de los Desamparados Heykeli.

6. Tullio Lombardo'nun Adem'i

Heykel, bir kaza sonucu sekiz büyük parça ve yüzlerce küçük parçaya ayrılmış ve sonuçta restore edilmesine karar verilmiştir (Riccardelli vd., 2014: 49). Yeni kırık yüzeylerde parçaların birbirine iyi uyum sağladığı tespit edilmiştir. Büyük ölçekli heykellerde, parçaların yeniden bir araya getirilmesinde fazla demir veya çelik pimin kullanılması gerekmektedir. Yapısal açıdan etkili olan bu yöntemle aynı zamanda aşırı agresif bulunmaktadır. Konservatörler, koruma bilimciler, küratörler ve malzeme bilimcilerin katılımıyla çalışma yapılmıştır. Mühendisler olağanüstü çok disiplinli bir iş birliği içinde en iyi onarım yöntemini belirlemeye çalışmışlardır. Bu çalışmada, yeni bazı malzemelerden pimler denenmiştir ve sağlamlaştırıcıların yüzey dayanıklılık ölçümleri yapılmıştır (Riccardelli vd., 2014: 49-77). 3 boyutlu modeli yoğun poliüretandan yapılmıştır. Modeller üzerinde dolaylı olarak çalışmaya karar verdikten sonra heykelin kendisinden ziyade David kopyası kullanılmıştır. Âdem heykelinin gövdesi 380 kg'dır; heykelin kaldırılması ve parçalarının yapıştırılması, boşlukların doldurulması özenli bir çalışmayı gerektirmiştir ve konuyla ilgili çeşitli

deneyler yapılmıştır. Hacim artırıcı malzemelerle birlikte asetonda hazırlanan akrilik reçine B-72 ile karıştırılmış ve etanolün yanı sıra çeşitli hacim artırıcı maddeler yaygın olarak kullanılmıştır. Ayrıca toz haline getirilmiş alümina karışımının en kullanışlı olduğu kanıtlanmıştır. Bu doğrultuda, karışıma çeşitli renklerde karışımlar eklenmiştir; doğal beyaz toprak, pomza, sepiyolit gibi malzemeler ve bazen de çürük taş. Saf beyaz alümina, bu renklendirici maddeler bir mermere benzeyen yarı saydam dolgu malzemesi oluşturmuştur. Dolgu malzemeleri, çözücüye izin verecek şekilde, ince ve katman katman uygulanmıştır. Yüzey seviyesindeki dolgulara daha gevşek malzeme kullanılmıştır. Dolguların özgün taş dokusuna uyumlu olması ve gizlenmesi gerekmiştir; bu iş için özel mikro zımparalar kullanılmıştır. Bu projede özellikle multidisipliner çalışmanın önemi vurgulanmıştır. Rönesans Dönemi'nin bu başyapıtı, zorlu bir süreç sonunda başarılı bir şekilde tamamlanmıştır (Resim 136- 138).

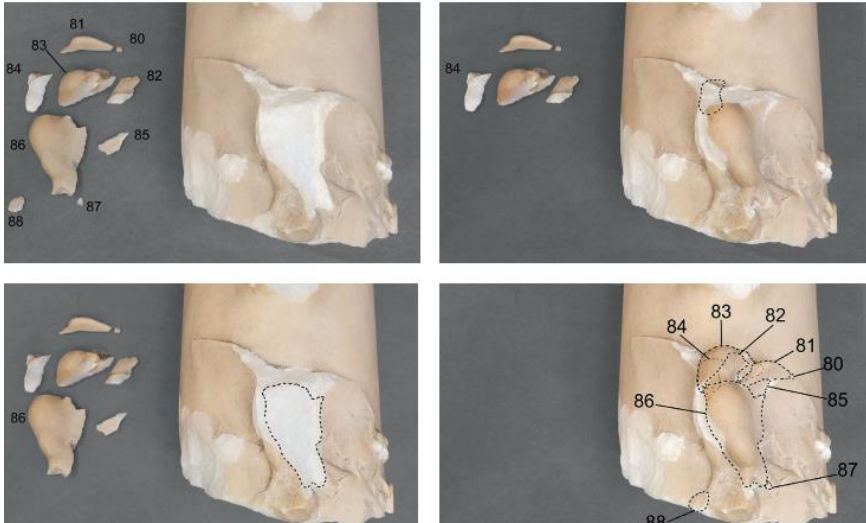

Resim 136. Adam, Tullio Lombardo heykelinin parçaları.

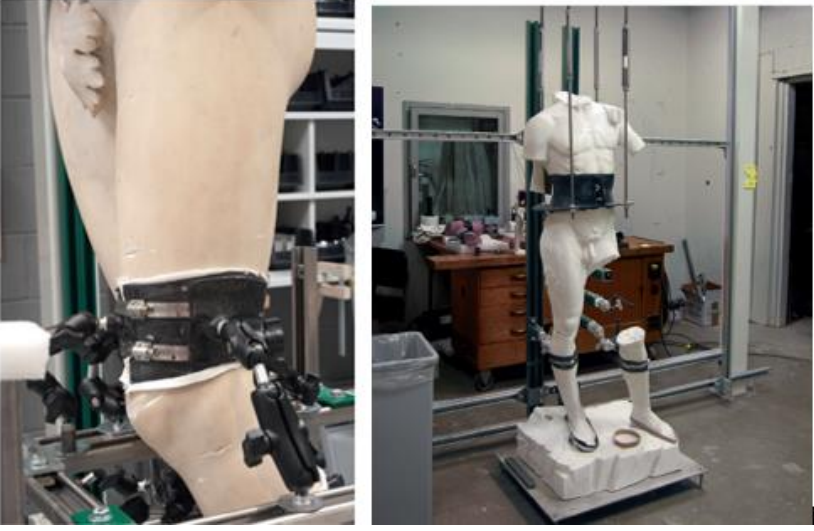

Resim 137. Heykelin restorasyonu.



Resim 138. Heykelin restorasyonu (Riccardelli vd., 2014. Fig. 88a)

3.2. Türkiye’den Örnekler

1. Magnesia Skylla Başlığı

Bir eserin buluntu yerinde korunması ve sergilenmesi esastır. Fakat kültür varlıklarının, ören yeri ya da müzede sergilenirken zararlar görebileceği hırsızlık, yeryüzü hareketleri, iklim koşulları ve vandalizm gibi nedenlerle, kopyasının alınarak yerine orijinalinin konulması gerekebilmektedir.

Magnesia Skylla Başlığı (Bingöl ve Kökdemir, 2003: 371, 377-378) hırsızlık ve bilinçli zarar verme gibi nedenlerden dolayı, Aydın Müzesi’ne taşınmıştır. 2002 yılında Magnesia antik kenti kazısı başkanı Prof. Dr. Orhan Bingöl tarafından, ören yerinde başlığın kopyasının sergilenmesi istenmiştir. Bu nedenle Magnesia Skylla başlığının kırık olan kısımlarının tamamlanması ve başlığın kopyasının yapılması için bir dizi uygulama yapılmıştır (Cura, 2021: 89-107). MS 2. yüzyıla ait Skylla Başlığı mermerdendir ve üst kısmı 205x135 cm, alt kısmı 141x78 cm ölçülerinde ve tüm yüksekliği 80 cm’dir.

Öncelikle 2002 yılında eser yerinde görülerek tespit ve belgeleme yapılmıştır. Tamamlamada, kalıp alma ve döküm tekniği temel olarak kullanılan tekniklerden biridir ve çalışmamızda üç tip silikon (sıvı, jel, pasta silikon) kullanılmıştır. Yapılan negatiflere, polyester ve mermer tozuyla, beyaz pigment karıştırılarak esere mermer görünümü verilmeye çalışılmıştır (Resim 139-142).



Resim 139. Derin silikonla iç maça yapımı, balın tekniği (Cura, 2021: Fig 4,5)



Fig. 9. Zarf kalıp yapımı.



Resim 140. Zarf kalıp yapımı ve açılması (M. Cura)



Resim 141. Modellenen başın döküm tekniğiyle kalıbının alınması
(M. Cura)



Resim 142. Tamamlanan Magnesia Skylla Başlığı (Cura, 2021: Fig. 1)

2.Hierapolis'ten Aphrodite ve Eros heykelleri

Hierapolis antik kentindeki tespit çalışmalarında ve arařtırmalarda, çok sayıda mermer levhalar ile mermer heykel parçaları bulunmuřtur (D'andria, 2006: 233, 240, Resim 14). Oldukça tahrip olan mermer kadın torsosunun, müzede korunan Aphrodite heykeline ait olduđu tespit edilmiřtir. M. Cura tarafından eserin temizlik ve birleřtirme çalıřmaları yapılmıřtır (Resim 143-147).



Resim 143. Hierapolis'te bulunan heykelin restorasyon ve konservasyon çalıřmaları (M. Cura)



Resim 144. Hierapolis'te bulunan heykelin restorasyon ve konservasyon çalıřmaları (M. Cura)



Resim 145. Hierapolis Aphrodite heykeli

Roma-Vatikan Müzesi'nde korunan Lysippos'un Eros heykelinden yola çıkılarak, fotogrametri yöntemiyle Hierapolis Eros heykeli torsosu dijital olarak tamamlanmıştır (D'andria, 2004: 230), (Resim 151).



Resim 146. Hierapolis-Eros heykeli torsosu (M. Cura).



Resim 147. Hierapolis antik kenti tiyatro restorasyon çalışmaları sırasında statik ve estetik olarak üretilip eklenen parçalar (M. Cura)

3. Hierapolis Sanal Rekonstrüksiyon ve Hades Heykel Grubunun Kopyası

Jeofizik ve uzaktan algılama arařtırmalarıyla, antik kaynaklarda da sözü edilen Ploutonion'un yeri saptanmıřtır Pagan kltn izlerini silmek amacıyla, MS 6. yzyılda mađaranın gnne, kutsal yapıların yıkıntılarında gelen tm malzemenin yığıldığı belirtilmektedir (D'andria, 2020: 102-104); buradaki btn heykeltırařlık parçaları ve mimari yapı elemanları, sanal rekonstrüksiyonunun yapılmasında kullanılmıřtır (Resim 148).



Resim 148. Hierapolis, Ploutonion, Kutsal Alan'ın  boyutlu sanal rekonstrüksiyonu

 boyutlu sanal rekonstrüksiyon laboratuvarında araziden gelen veriler gnlk olarak toplanmaktadır (D'andria, 2020: 110-111). Ploutonion'un restorasyon ve gerekleřtirilmesi, yeraltının giriři olan mađaranın stne İmparatorluk Dnemi'nde inřa edilen drtgen planlı theatronun merkezi oluřturduđu Kutsal Alan'ın gezi gzerghı oluřturulmuřtur. Summa caveadaki basamaklı yapının ortasındaki kutsal alanın iine, mermerden ve tahta oturur řekilde gsterilmiř

anıtsal Hades (H: 3.50 m; ayakta yüksekliđi 4.15 m) ve yanında Kerberos ile kaidenin iki yanında duran yılanlardan oluşan bir heykel grubu yerleřtirilmiřtir.

Hierapolis antik kentindeki kazılarda 2013 yılında bulunan Cehennem Kapısı, restorasyon çalıřmaları kapsamında Hades ve üç bařlı köpeđi Kerberos'un heykel parçaları dikkate alınarak üç boyutlu modelleme yapılmıřtır. Heykellerin kopyalarının yapımında ve restorasyonda, mermeri řekillendiren CNC robot makineler kullanılmıřtır. Lazer tarayıcıyla özgün çizimleri yapılmıřtır. 2017 yılında, dört heykelin yüksek çözünürlüklü üç boyutlu lazer tarayıcıyla çizimleri hazırlanmıřtır (Resim 149-152).



Resim 149. Hierapolis, Ploutonion, Hades-Serapis mermer heykelinin sanal rekonstrüksiyonu

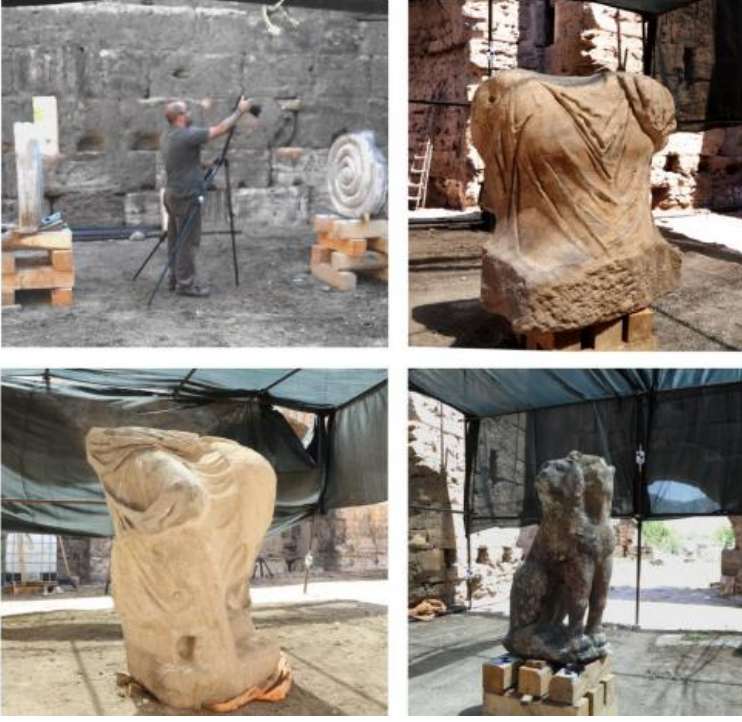

Resim 150. Plotonion'daki heykellerin lazer tarayıcıyla çalışılması

Hades heykelinin iki ayak, baş ve sağ omuzundan oluşan tamamlama parçalarının karışık olduğu ve tamamlanan parçaların çalışmasının, tiyatroda tüm olarak bulunan daha küçük boyuttaki Hades heykeli üzerinden yapıldığı belirtilmektedir; özgün heykelin kopyası, Severuslar Dönemi'nde tiyatro yerleştirilmiştir.



Resim 151. Hades heykelinin dijital modeli.

Mermer kopyanın yapımında kullanılacak gri damarlı beyaz mermer / “Muğla Beyazı” Afyon’dan seçilmiş ve CNC’de yapılmıştır (D’andria, 2020: 114). 2018 yılında Hades heykel grubu özgün yerine yerleştirilmiştir.



Resim 152. Hierapolis. Ploutonion, mermer Hades-Serapis heykel grubunun kopyaları.

4. Perge-Herakles Heykeli

1980 yılında Perge Güney Hamamı'nda Farnese tipinde Herakles heykeline ait kaburga kemiği seviyesinden kırık alt gövde parçası bulunmuştur; bu heykel parçası 1980 yılından itibaren Antalya Müzesi'nde sergilenmiştir. 1990 yılında, heykelin kırığının üst parçasının ABD- Boston Museum of Fine Arts'da bulunduğu, gazeteci Özgen Acar tarafından tespit edilmiştir. Kırıkları oturan iki parça 2011 yılında birleştirilerek Antalya Müzesi'nde bir bütün olarak sergilenmeye başlanmıştır (Abbsaoğlu ve Akçay Güven, 2013: 1-8).

Daha önce ayrı ayrı yayınlanan parçaların birbirine ait oldukları tespit edilmiş ve fotomontajla birleştirilmiştir. 1991’de Antalya’daki parçanın kırığının alçı kalıbı, Amerika’daki parçayla eşleşmesini kontrol etmek amacıyla Amerika’ya gönderilmiş ve bazı hukuki süreçlerden sonra, 1992’de Türkiye’de Amerikalı bir heykeltıraşa Antalya’daki parçanın birebir alçı kalıbı ve MFA’daki parçanın alçı kalıbı yaptırılmıştır; her iki parçanın birbirine uyumlu olduğu tespit edilmiştir. Heykel parçası Amerika’dan uzun bir süre sonra 25 Eylül 2011’de Türkiye’ye getirilerek, Antalya’daki parçası ile birleştirilmiştir (Resim 153- 155).

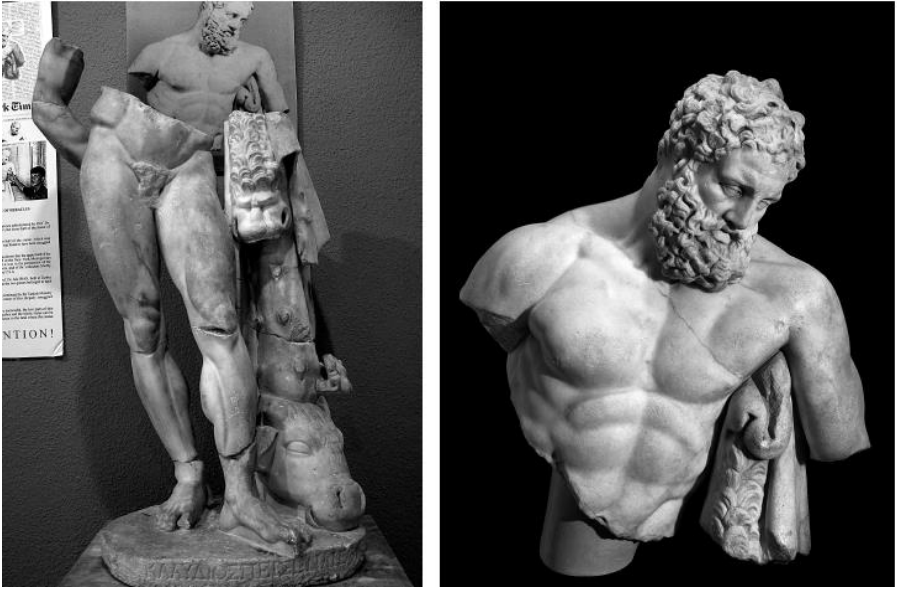

Resim 153. Heraklesi heykeli.

(Abbsaoğlu ve Akçay Güven, 2013: Res. 1, 2)



Resim. 154. 1992’de Boston MFA’da Herakles heykelinin alçı kalıplarının birleştirilmesi. Jale İnan, Cornelius C.Vermeule III.



Resim 155. Parçaları birleştirilmiş Herakles heykeli.

SONUÇ

Antik Dönem heykellerinin onarımı, binlerce yıldır sürdürülmektedir. Özellikle Rönesans ile antik eserlere olan ilgi artmış ve özellikle 16-19. yüzyıllar arasında, statü sahibi kişi ya da aileler ve koleksiyonerlerin isteğiyle, çok sayıda antik heykelin onarımı yapılmıştır; bu zamanlarda heykellerin büyük oranda tamamlanması gerektiği düşünülmüştür. İlerleyen zamanla birlikte Kültür Varlıklarının Korunması ve Onarımı konusu ayrı bir ilgi alanı haline gelmiş ve özellikle savaşlar sonrası yaşanan eski eser tahribatıyla birlikte, bu konuda belirli koruma ve onarım ilkeleri dikkate alınmaya başlanmıştır. Bu konuda hazırlanan çeşitli tüzük, yasa ve yönetmeliklerle, günümüzde bir bilim haline gelmiş olan koruma ve onarım uygulamaları yapılmaktadır. Venedik Tüzüğü'ne göre, ulusal ya da uluslararası boyutta, çok önemli toplumsal çıkarlar söz konusu olmadıkça, kültür varlıklarının yerinde korunması gerekmektedir ve bir eser her zaman yerinde güzeldir. Koruma amaçlı olarak bazı nedenlerle, eserlerin özgün yerlerinden taşınması gerekebilmektedir.

Taş heykellerde hem yapı hem de çevresel koşullar nedeniyle (iklim, toprak, su, deprem, savaş vb.) fiziksel, kimyasal ve biyolojik bozulmalar olabilmektedir. Taş heykellerin tamamlanması, kültür varlıklarının koruma-onarım çalışmaları ve gelecek nesillere aktarılması açısından önemlidir. Eserlerin restorasyonu yani tamamlama çalışmalarının mutlaka koruma-onarım uzmanları tarafından, ilişkili diğer alanlardaki uzmanlarla birlikte yapılmalıdır.

Taş heykellerin onarımında, öncelikle kültür varlıkları konusunda yapılan temel çalışmalar göz önünde bulundurulmak zorundadır.

Buluntu durumu, tespit ve belgeleme, temizlik, yüzey kaplama, tamamlama, destekleme ve sergileme (açık ya da kapalı alan) önemli aşamalarıdır. Ayrıca arkeometrik çalışmalar da eserlerin bazı özelliklerinin tespit edilmesinde kullanılmaktadır. Günümüzde taş heykellerin onarımında, ilerleyen teknoloji yardımcı olmaktadır. Bilgisayar destekli çalışmalar, üç boyutlu yazıcılar ve çeşitli yöntemler kullanılarak yapılan analizler, eserlerin koruma ve onarım çalışmalarında artarak kullanılmaktadır. Heykeller, biçimsel ve estetik olarak tamamlanabilmektedir. Tüm bu çalışmalar aynı zamanda eserin biyografisinin oluşturulması açısından önemlidir.

Sözü edilen tüm koruma ve onarım uygulamaları, uzmanların yetişmesi ve eserlerin gelecek nesillere aktarılması açısından önemlidir. Daha da önemlisi, kültürel varlıklar ve sanat eserleri konusunda bilinçlenmedir. Bu konudaki eğitime çocukluk çağlarından başlamalıdır; okullarda proje, seminer, gezi vs. şeklinde düzenlenecek olan eğitim programları süreklilik göstermelidir. Ayrıca halkın ve yerel yönetimlerin bilinçlenmesine yönelik eğitimlere de önem verilmelidir.

KAYNAKÇA

ABBASOĞLU Haluk ve AKÇAY GÜVEN Buket (2013). “Perge’den Bir Bütün Olarak Herakles Heykeli”, (içinde ss.), Ed. Oğuz Tekin – Mustafa H. Sayar – Erkan Konyar *Tarhan Armağanı*, M. Taner Tarhan’a Sunulan Makaleler,

ADAMAPOULOS Efstathios- BOVERO Alessandro ve RINAUDO Fulvio (2020). “Image-Based Metric Heritage Modeling in The Near-Infrared Spectrum”, *Heritage Science*, 8 (53),

AKÇE Musa Avni, KADIOĞLU Yusuf Kağan. (2020). “Raman Spektroskopisinin İlkeleri ve Mineral Tanımlamalarında Kullanılması”, *Nevşehir Bilim ve Teknoloji Dergisi* (2020), 9(2) ss. 99-115.

AKDENİZ Engin (2002). “Erken Tunç Çağı’na Ait Bir Grup İdol”, *Anadolu Araştırmaları*, 16, ss. 9-18.

AKILLI, Hüseyin (1990). Taş Eser Onarımında Kaldırma ve Yapıştırma Yöntemleri, *Bellekten*, 54 (209), ss. 47-98.

AKTEMUR Ali Murat (2012). “Çıldır Çevresinden Soyut İnsan Heykeli Biçimli Mezar Taşları”, *Atatürk Üniversitesi Sosyal Bilimler Enstitüsü Dergisi* 2012 16 (3): 135-150

AKURGAL Ekrem (1997). *Anadolu Kültür Tarihi*, Tübitak, Popüler Bilim Kitapları, Ankara.

AKYOL A. A., ÖZDEMİR K. (2012). *Türkiye’de Arkeometrinin Ulu Çınarları*, Prof. Dr. Ay Melek Özer ve Prof. Dr. Şahinde Demirci’ye Armağan, Homer Kitabevi, İstanbul.

AKYOL Akın, SANSAR Ahmet (2022). “Mermer Heykeller Üzerindeki Pigmentlerin Arkeometrik İncelemeleri”, *Arteoloji Dergisi*, 1, ss. 58-70.

ALBASAN, Işık (2019). “Rönesans Dönemi Sonrası Seyyahların Arkeolojiye ve Müzeciliğe Katkıları”, *Arşiv Dünyası*, 6, (2): ss. 165-178.

ANDRE, J.M., (1977). *The Restorer's Handbook of Sculpture*, New York, Van Nostrand Reinhold Company.

ASATEKİN Gül (2004). *Kültür ve Doğa Varlıklarımız Neyi, Niçin, Nasıl Korumalıyız*, T. C. Kültür ve Turizm Bakanlığı Kültür Varlıkları ve Müzeler Genel Müdürlüğü, Ankara.

ATALAY Nevzat (1994). Son 20 Yılda Türk Heykel Sanatımızdaki Gelişmenin Değerlendirilmesi, TC İstanbul Üniversitesi, Sosyal Bilimler Enstitüsü, Arkeoloji ve Sanat Tarihi Bölümü, Sanat tarihi Anabilim Dalı, İstanbul.

AVCI Sevgi (2014). “Bilimsel Renk Bilgisinin Resim Sanatındaki Yansımaları”, *yedi: Sanat, Tasarım ve Bilim Dergisi*, ss. 53-67.

AVCI, Sevgi (2003). *Heykel ve Renk*, T.C., Dokuz Eylül Üniversitesi, Güzel Sanatlar Enstitüsü, Resim Anasanat Dalı, Sanatta Yeterlik Tez, İzmir.

AYAN Müjde H. (2012). “Gustave Courbet'nin Siyasetle Olan İlişisini Anlamak Üzerine (Sanatta) Toplumsal Aydınlanma Sürecine Genel Bir Bakış”, *Sanat Dergisi*, 21, ss. 37-48.

AYAYDIN Abdullah (2010). “Gotik Sanatı’na Yirmi Birinci Yüzyıl Perspektifinden Bir Bakış”, *Ekev Akademi Dergisi* ,14 (44), ss. 117-125.

AYDIN, Seçkin (2017). “Ortaçağ Nadire Kabinelerinden 19. Yüzyıl Küresel Sergilerine Bir İktidar Biçim”, *The Journal of Social Sciences* 11(11), ss. 182-191.

BAYKAN Ceren. (2018). “Arkeolojik Buluntuların Koruma ve Onarımında Paraloid® B-72”, *Masrop EDergi*, 12 (1), ss. 1-9.

BIIFENG Hu - CHEN Songchao - HU Jie - FANG Xia - JUNFENG Xu -YAN Li, ZHOU Shi (2017). “Application of Portable XRF and VNIR Sensors for Rapid Assessment of Soil Heavy Metal Pollution ”, *PLoS One*, 12, 2, ss. 1-13.

BİNGÖL Orhan ve KÖKDEMİR Görkem (2003). “Magnesia ad Maeandrum 2002 (19. Yıl)”, T.C. Kültür Bakanlığı, Kültür Varlıkları ve Müzeler Genel Müdürlüğü, 25. Kazı Sonuçları Toplantısı, 2. Cilt, 26-31 Mayıs, Ankara, ss. 371- 380.

BOARDMAN John. (2001). *Yunan Heykeli, Arkaik Dönem*, (Y. Ersoy: Çev.), Homer Kitabevi, İstanbul.

BOEHMAN Jessica. M (2008). *Maestro Ercole Ferrata*, PhD. Dissertation, University of Pennsylvania.

BOİTO, Camillo (2018). *Korumak mı, Restore Etmek mi?*, (Çev. A. Tümertekin), İstanbul: Janus Yayıncılık.

BOURGEOIS B. (2003). ‘Secure for eternity’ Assembly Techniques for Large Statuary in The Sixteenth to Nineteenth Century (içinde ss. 149-

162), *History of Restoration of Ancient Stone Sculptures*, Edited by Janet Burnett Grossman, Jerry Podany, and Marion True. *History of Restoration of Ancient Stone Sculptures*, Getty Publications.

BOYRAZ, Burak ve DOLUNAY, Ahmet. (2014). "Heykel Sanatında Ön Modelleme Aşaması ve Üç Boyutlu Yazıcı Uygulamaları", *Ulakbilge*, 2 (3), ss. 69-80.

BULAT, Mustafa (2000). "Antik Çağ Heykel Sanatında Kopya", *Sanat Dergisi*, ss. 83-94.

BURKE, Peter (2014). *The Italian Renaissance: Culture and Society in Italy*, Princeton University Press (Third Edition).

BUTLER Ruth ve LINDSAY (2000). *European Sculpture of Nineteenth Century*, Princeton University Press.

CANDELA, Rossella Gagliano- LOMBARDI, Livia- CICCOLA Alessandro, SERAFINI, Ilaria, BIANCO, Armandodoriano- POSTORINO, Paolo, PELLEGRINO, Lorella, BRUNO, Maurizio (2019). "Deepening Inside the Pictorial Layers of Etruscan Sarcophagus of Hasti Afunei: An Innovative Micro-Sampling Technique for Raman/SERS Analyses", *molecules*, ss. 2-14.

CARRADORI Francesco (2002). *Elementary Instructions for Students of Sculpture*, J. Paul Getty Museum, Los Angeles.

CARRARA E. (2014). Pliny and the art of the ancients and the moderns. "reading the naturalis historia (Books XXXIV-XXXVI) in florence in the sixteenth century (the Anonimo Magliabechiano to Vasari's Lives)", "De l'autorité à la référence. Les repères textuels à la Renaissance". Actes de la journée d'études organisée dans le cadre du

congrès annuel de la Renaissance Society of America (2010), éditées par Isabelle Diu et Raphaële Mouren, ss. 115-128.

CASAL Marto Cacho (2016). “Bologna alla stanza o in casa mia: mobility and shared space in the circle of francesco albani”, *I Tatti Studies in the Italian Renaissance*, 19 (1), ss. 41-62.

CENGİZ, Müge ve ZEREN Mine Tanaç (2021). Arkeolojik Miras Alanlarında Koruma, Yorumlama ve Sunum Yaklaşımlarının Gelişimi”, *Eksen, Dokuz Eylül Üniversitesi Mimarlık Fakültesi Dergisi*, 2 (2), ss. 54-76.

CEYLAN Alpaslan- KOZBE Gülriz- POLAT Yasemin- SİVAS Taciser- SİVAS Hakan- TOPALOĞLU Yasin (2008). “Türkiye Demir Çağı Araştırmaları Üzerine Değerlendirmeler”, *TAY - Türkiye Arkeolojik Yerleşmeleri-6a/6b: Demir Çağı*, Ege Yayınları, İstanbul.

CHONG Alan (2018). “Copies, Restorations, and Caricatures Montorsoli at The Vatican” (içinde ss. 43-61), Ed. Chong Alan, Pricipi Lorenzo, *The Sculpture of Giovan Angelo Montorsoli and His Circle*, Currier Museum of Art, Manchester.

CHALMIN E., VIGNAUD C., FARGES F., SUSINI J., MENU M. (2006). “New minerals discovered in Paleolithic black pigments by Transmission Electron Microscopy and micro-X-ray Absorption Near-Edge Structure”, *Applied Physics A*, 83 (2), ss. 213-218.

CLEG, Maree (2020). Eighteenth-Century Restoration of Ancient Sculptures: Questions of Authenticity in The Collection of Charles

Townley, Doctor of Philosophy in Art History, The University of Auckland.

COCCA Mariacristina Cristina - D'ARIENZO Lucia - GENTILE Gennaro. (2004). "Polyacrylates for Conservation: Chemico-Physical Properties and Durability of Different Commercial Products". *Polymer Testing* 23, ss. 333–342.

COLE Georgina (2012). Looking Back at Zoffany, *Art History* 35 (4), ss. 844-847.

COLOMBERO Chiara- DABOVE Paolo- Grasso Nives - Anjom Farbod Khosro (2022). "Microgeophysics and geomatics data integration reveals the internal fracturing conditions of the statue of Ramses II (Museo Egizio, Torino, Italy)", *Scientific Reports* 12 (1), ss.

COOZOLINO Alessia - Adamo Paola - Bonanomi Giuliano - Motti Riccardo (2022). "The Role of Lichens, Mosses, and Vascular Plants in the Biodeterioration of Historic Buildings: A Review" *Plants*, 11 (24), ss. 3-19.

COŞKUN, İsmail (2003). Modernliğin Kaynakları: Rönesans Üzerine Bir Değerlendirme, İstanbul Üniversitesi, *Sosyoloji Dergisi*, Cilt 3(6), ss. 45-70.

CURA, Murat (2020). "Kültür Varlıklarını Koruma-Onarım Çalışmalarında Coğrafi Bilgi Sistemlerinin Kullanımı ve Alında Antik Kentinde Planlanan Çalışmalar", ss. 307-320, *Alında Araştırmaları I, Alında Antik Kenti ve Çevresi Arkeolojik Yüzey Araştırmaları, Eski Belgeler ve Yeni Araştırmalar*, Edt : M. Çekilmez, Umut Kapuci, Aydın.

CURA, Murat (2021a). “Grammichele Şehir Müzesi’ndeki Pithosların Koruma ve Onarım Çalışmaları”, *Lycus Dergisi*, 4, 75-87.

CURA, Murat (2021b). “Magnesia Skylla Başlığı’nda Kullanılan Farklı Bir Kalıp Alma Yöntemi”, *Sanat ve Tasarım Dergisi*, Haziran, ss. 89-107.

CURA, Murat (2021c). “Kültür Varlıklarının Korunmasında Estetik Yaklaşımlar”, 4. *Uluslararası Sanat ve Estetik Sempozyumu*, İstanbul, 27-28 Kasım, ss. 26-39.

CURA, Murat (2022). ‘Kymeli Atlet’ Heykeli”, *Yedi: Sanat, Tasarım ve Bilim Dergisi*, 27, ss. 61-74.

CURA MURAT, “Kültür Varlıklarının Korunmasında Kalıp Tekniklerinin Gelişimi ve Yeni Uygulamalar”, *KÜLTÜREL MİRASI KORUMA ÇALIŞMALARI*, Ed. Bekir Eskici, Serkan Gedük, İdeal Kültür Yayıncılık, ss. 526-537.

ÇAKIR Tülay (2008). *Heykel - Boşluk ve Çevre İlişkisi*, T.C. Atatürk Üniversitesi, Sosyal Bilimler Enstitüsü, Heykel Anasanat Dalı,

ÇALIŞKAN Mücahit ve TÜRKOĞLU İbrahim (2011). “Termal Kameralar ve Uygulamaları”, *Elektrik-Elektronik Bilgisayar Sempozyumu* (FEEB 2011), ss. 46-50.

ÇALIŞKAN Aykut (2023). Türkiye’de Kültürel Mirasın Korunmasına Yönelik Proaktif Mücadele Arayışı: Tespitler ve Model Önerisi, *DTCF Dergisi*, 63.1, ss. 474-502. 10.33171/dtcfjournal.2023.63.1.20

ÇETİN Cengiz (2012). Kültür Varlıklarını Koruma Eğitimi: Türkiye Yükseköğretimindeki Yeri ve Önemi. *Uluslararası Bilim ve Kültür*

Sempozyumu, Batman Üniversitesi Yaşam Bilimleri Dergisi: Sosyal Bilimler, 1(1): ss. 241-250.

ÇETİN Cengiz (2021). “Açık Alanlarda Sergilenen Heykellerin Korunması”, *İdil*, ss. 927-941.

ÇETİN, Cengiz - UZUN Kozan - ŞAY Simin - SARAÇ Elif (2019). “Türkiye’de Kültür Varlıklarının Koruma ve Onarımı: Başkent Meslek Yüksekokulu Örneği”. *Ankara Üniversitesi Güzel Sanatlar Fakültesi Dergisi* 1.1, ss. 99-141.

ÇETİN, Cengiz (2013). “Arkeolojik Kazı Alanında Önleyici Koruma”, ss. 83-102, *Orhan Bingöl’e 67. Yaş Armağanı*, Edt. Görkem Kökdemir, Ankara.

ÇİMEN Fatmagül (2020), *Türkiye Neolitik ve Kalkolitik Dönem Figürinlerinin Bedensel Temsilinin Değerlendirilmesi*, T.C. Trakya Üniversitesi, Sosyal Bilimler Enstitüsü, Arkeoloji Ana Bilim Dalı, Yüksek Lisans Tezi, Edirne.

ÇORUHLU Yaşar (2001). “Göktürk Sanatında Dini Nitelikli Heykeller ve Tasvirler”, *Belleten*, 48, ss. 95-146.

D’ANDRIA Francesco (2020). “Phrygia Hierapolis. Türkiye’de İtalyan Arkeoloji Araştırmalarının Altmış Yılı”, *Lycus Dergisi*, Sayı 1, ss. 99-119.

DANASI Alessandro - GAMBARDELLA, Silvia (2005), *Materials and techniques used in the 17th century restoration of sculptures from the antiquities collection of the palazzo lancellotti ai coronari*, Art, Conservation, Science. The Lancellotti Collection Project. Eds. M.

Barbanera & A. Freccero. (The Swedish Institute in Rome. Projects and Seminars, 3:1), Rome.

D'ANDRIA Francesco (2006). "Hierapolis 2004 Yılı Kazı ve Araştırma Çalışmaları", (içinde ss. 229- 240), 27. Kazı Sonuçları Toplantısı, 30 Mayıs- 3 Haziran 2005, Ankara: TC Kültür ve Turizm Bakanlığı Yayınları.

DARROW, E. J. (2000). Pietro Edwards and The Restoration of The Public Pictures of Venice, 1778-1819: Necessity Introduced These Arts, Doctor of Ph. University of Washington.

DEMİRKOL Mikail (2019). *Batı Anadolu İlk Tunç Çağı Disk Yüzlü Figürinleri*, T. C. Bilecik Şeyh Edebali Üniversitesi, Sosyal Bilimler Enstitüsü, Arkeoloji Anabilim Dalı, Protohistorya ve Önasya Arkeolojisi (Anadolu Üniversitesi Ortak), Yüksek Lisans Tezi, Bilecik.

DI STEFANO Elisabetta (2002). Orfeo Boselli e la "nobiltà" della Scultura, *Aesthetica*. Pre-Print, 64 (64), ss. 7-84.

DI FURIA, A. J. (2010). Maerten van Heemskerck's Collection Imagery in the Netherlandish Pictorial Memory, *Intellectual History Review*, 20 (1), ss. 27-51.

DOEHNE Eric ve PRICE Clifford A. (2010). *Stone Conservation, An Overview Current Research*, The Getty Conservation Institute Los Angeles.

DOĞER Ersin (2009). *Roma Heykeltıraşlığı*, Ege Üniversitesi Yayınları, Edebiyat Fakültesi Yayınları, İzmir.

EMRE, Gülder (2005). Yağlı Boya Tablolarda Konservasyon ve Restorasyon Sorunları, Çözüm Önerileri, T.C. İstanbul Üniversitesi, Sosyal Bilimler Enstitüsü, Taşınabilir Kültür Varlıklarını Koruma ve Onarım Bölümü, İstanbul.

ENEGREN, H. L. (2005). The lancellotti collection, background and history, preliminary considerations, Art, Conservation, Science. The Lancellotti Collection Project. Eds. M. Barbanera & A. Freccero. (The Swedish Institute in Rome. Projects and Seminars, 3:1)

ERSEN, Ahmet (2013). “Taş Korumada Son 20 Yıldaki Gelişmeler ve Yenilikler”, *Restorasyon ve Konservasyon Çalışmaları Dergisi*, 10, ss. 3-19.

ERSEN, Ahmet -GÜLEÇ Ahmet - ALKAN, Nimet - KUDDE, Esra. “Konservasyon Raporunun Önemi, İçeriği ve Hazırlanma Adımları”, 2 (3), ss .3-17.

ESİN, Ufuk (1985). “Arkeolojide Kullanılan Arkeometrik Araştırmalara Genel Bir Bakış”, *Kültür ve Turizm Bakanlığı, I. Arkeometri Sonuçları Toplantısı*, Ankara, 20-24 Mayıs, ss. 1-6.

ESKİCİ, Bekir (2013). “Arkeolojik ve Sanat Eserlerinin Korunmasında Temizliğin Önemi ve Lazer Teknolojisi Üzerine”, *Orhan Bingöl’e 67. Yaş Armağanı*, Ed. G. Kökdemir, Ankara, ss. 59-66.

ESKİCİ, Bekir (2018). Seramik Onarımlarında Bütünleme Yöntemleri Üzerine Bir Değerlendirme”, *Sanat ve Tasarım Dergisi*, ss.135-153.

FRAGKOS, Stergios, TZİMTZİMİS, Emanuel, DIMITRİOS Tzetsiz, DODUN Oana, KYRATISIS Panagiotis. (2018). “3D Laser Scanning

and Digital Restoration of an Archaeological Find”, MATEC Web of Conferences 178, 03013, ss. 1-6.

GANETSOS Theodore - REGKLI, A. - LASKARIS, Nikolaos - LIRITZIS, Ionnis (2019). “Spectroscopic Study of Colour Traces in Marble Sculptures and Architectural Parts of Monuments of Archaic Period in Delphi Greece”, *Mediterranean Archaeology and Archaeometry*, Vol. 19, No 3, ss. 51-61.

GENÇEL Özge (2021). *Sanayi-i Nefise Mektebi (1882-1928)*, Hacettepe Üniversitesi Sosyal Bilimler Enstitüsü, Sanat Tarihi Anabilim Dalı, Doktora Tezi.

GETZ-PREZIOSI Pat (1994). *Early Cycladic Sculpture An Introduction*, The J. Paul Getty Museum, California.

GHISELLINI E. (2017). L’invito alla danza: osservazioni sulla tradizione copistica del gruppo in margine ad una testa inedita della ninfa nel Museo Nazionale Romano, *Rivista di Archeologia*, XLI, ss. 61-80.

GNECCO Cristo’bal ve HERNA’NDEZ Carolina (2008). “History and Its Discontents Stone Statues, Native Histories, and Archaeologists”, *Current Anthropology*, 49 (3), ss. 439-466.

GUTFLEISCH, Barbara. ve MENZHAUSEN Joachim (1989). “How a kunstkammer should be formed’: gabriel kaltemarckt's advice to christian 1 of saxony on the formation of an art collection, 1587”, *Journal of the History of Collections*, 1 (1), ss. 3–32,

GÜNAY, Reha. “Kültür Mirasını Korumada Çeşitli Yaklaşımlar”, *Colloquium Anatolicum VI*, ss. 1-25.

HABETZEDER Julia (2012). The Impact of Restoration. The Example of the Dancing Satyr in The Uffizi, *Opuscula: Annual of the Swedish Institute at Athens and Rome*, 5, ss. 133-163.

HANSEN Svend (2014). “Neolithic Figurines in Anatolia”, (içinde ss. 265-292) M. Özdoğan - N. Başgelen - P. Kuniholm *The Neolithic in Turkey*, Vol. 6 Archaeology and Art Publications, İstanbul.

HARMANKAYA Savaş (1998). “Türkiye Kalkolitik Araştırmaları Üzerine Bir Değerlendirme”, *TAY – Türkiye Arkeolojik Yerleşmeleri-3: Kalkolitik*, Ege Yayınları,

HASBAYI Uğur ve HATTAP, Sibel (2017). “Doğal Taşlardaki Bozunma (Ayrışma) Türleri ve Nedenleri”, *Bilim ve Gençlik Dergisi*, 5 (1), ss. 23-45.

HOWARD, Seymour (1995). “Alexander Trippel and Bartolomeo Cavaceppi in The Roman Art Market”, *Zeitschrift für schweizerische Archäologie und Kunstgeschichte* 52 (4), 223-234.

İBA, Şeyma Müge (2018). “Heykel Tasarımı ve Yapımında Çağdaş Bilgisayar Teknolojilerinin Kullanımı”, *Elsander 1.Uluslararası Sanat ve Tasarım Sempozyumu*, 16-18 Ekim, Alanya, ss. 371-383.

İÇDEN Mehmet Kemal (2021). “Heykel Sanatında Alçı-Polyester Döküm Teknikleri”, *Ulakbilge*, 57, ss. 217–227.

İNAN Jale (1979). “Lysippos'un Sandal Bağlayan Hermes Heykeli”, *Belleten*, 3 (170), ss. 397-414.

İNANÇ Aysun (2017). *Eski Mezopotamya'da Resim ve Heykel Sanatı*, Yıldırım Beyazıt Üniversitesi, Sosyal Bilimler Enstitüsü, Tarih Ana Bilim Dalı, Tarih Bilim Dalı, Yüksek Lisans Tezi, İstanbul.

İPEKOĞLU Başak (1998). “Theoretical and Technical Principles of Stone Conservation in Historic Monuments”, *Mühendislik Bilimleri Dergisi*, 4 (3), ss. 787-795.

JENKINS, Ian (1990). “Acquisition and Supply of Casts of The Parthenon Sculptures by The British Museum”, *The Annual of the British School at Athens*, 85, ss. 89-114.

JO Young Hoo- HONG Seonghyuk - JO Seong Yeon - KWON Yoon Mi (2020). “Noncontact Restoration of Missing Parts of Stone Buddha Statue Based on Three-Dimensional Virtual Modeling and Assembly Simulation”, *Heritage Science* 8 (1), ss. 1-12.

KARAHAN, Duran Serdar (2018). *Dünyada ve Türkiye’de Doğal Taşlar*, Maden Tetkik ve Arama Genel Müdürlüğü, Fizibilite Etütleri Daire Başkanlığı, Ankara.

KARAKOÇ Ercan ve YILDIRIM Utkuluer Hülya (2020). “Osmanlı’dan Cumhuriyet’e Kültür Varlıklarının Korunması Meselesinde Kurumlar Arası İlişkilerin Rolü”, *Akademik Tarih ve Düşünce Dergisi*, 7 (4), ss. 2012-2031.

KARKAŞ Zeynep Sena ve ÖZGÜNLER Sena Acun (2021). “Taş Koruma Yöntemlerindeki Teknikler ve Yenilikçi Yaklaşımlar”, *XII. Uluslararası Sinan Sempozyumu*, 8 – 9 Nisan 2021, Trakya Üniversitesi, Edirne.

KATI, Aytaç (1996). “Heykel Sanatının Tanımı ve Özellikleri”. *Anadolu Sanat Dergisi*, 5, ss. 96-104.

KEJANLI, Türkan - AKIN, Can - Tuncay. T. - YILMAZ, Aysel. (2007). “Türkiye’de Koruma Yasalarının Tarihsel Gelişimi Üzerine Bir İnceleme”, *Elektronik Sosyal Bilimler Dergisi*, 6, 19, ss. 179-196.

KÖKTEN Hande, ESKİCİ Bekir, ŞENER Y. Selçuk, HEPDİNÇ Deniz, Çelik Serap (2007). *Müzedeki Önleyici Koruma Uzaktan Eğitim Programı*, Ankara: Ankara Üniversitesi Uzaktan Eğitim Yayınları.

KÖPRÜLÜ İdris (1987). “Çağdaş Teknik ve Malzemenin Restorasyonda Uygulanması ve Bazı Malzemeler”, *Vakıf Haftası Dergisi*, 5, ss. 127-146.

KUBAN Doğan (1969). “Modern Restorasyon İlkeleri Üzerine Yorumlar”, *Vakıflar Dergisi*, 8, ss. 341-356.

KUTLU DİLBAZ Burcu (2016). “Müze-i Hümayun’da İskender Lahdi”, *Tarih Dergisi*, 64 (2), ss. 1-26.

LEVEY, M. ve BURKE, J. E. (1959). “A Study of Ancient Mesopotamian Bronze”, *Chymia*, Vol. 5, ss. 37-50.

LINGO, E. (2002). “The Greek Manner and a Christian "canon": François Duquesnoy's "Saint Susanna", *Art Bulletin*, 84 (1), ss. 65-93.

LORENTE Araceli Giménez (2020). “The Origin of Art: An Approximation Through Archaeological Evidences”, *Sociology and Anthropology* 8(3), ss. 82-91.

MADRAN E. (1978). “Kültürel Varlıkların Korunması ve Onarılması”, *Vakıflar Dergisi*, 11, ss. 271-291.

MALCOLM (2023). *The Elgin Marbles, Keep, Lend or Return? An Analysis*, Westminster, London.

MARVIN, M. (2003). "Possessions of Princes, The Ludovisi Collection", *History of Restoration of Ancient Stone Sculptures*, ss. 225-238.

MEB (2013). TC. Milli Eğitim Bakanlığı, *Sanat ve Tasarım, İki parçalı Kalıp ve Model Dökümü*, Ankara.

MUSTAFAOĞLU G. (2018). "Maddi Kültür Çalışmaları Çerçevesinde Nesnelere, Şeylere, Aktörler ve Taşın " ötesini görmek " Üzerine Düşünceler", *Anadolu Prehistorya Araştırmaları Dergisi*, 4, ss. 61-78.

MUTLUTÜRK Esmâ ve ÖZ Sevi (2020). *Aletli Analiz Laboratuvarı*, Ankara.

NICHOLS Kate (2021). "Remaking Ancient Athens in 1850s London: Owen Jones, Gottfried Semper, and the Crystal Palace at Sydenham." In Michael Gnehm, Sonja Hildebrand, eds. *Architectural History and Globalized Knowledge: Gottfried Semper in London. Mendrisio: Mendrisio Academy Press; Zurich: gta Verlag*, ss. 142–157.

ÖCAL Ali Duran ve DAL Murat (2012). *Doğal Taşlardaki Bozunmalar*, Mimarlık Vakfı İktisadi İşletmesi Yayınevi, İstanbul.

ÖNGE Mustafa (2018). "Kültür Mirasını Tanımlamak İçin Türkiye'de Kullanılan İlk Özgün Terim: Âsâr-ı Atîka", *Eurasscience Journals*, 6 (1), ss. 8-14.

ÖTEN Aliye (2020). “XRF, Kırmızıaltı ve Raman Spektroskopi Tekniklerinin Türk - İslâm Sanatlarına Arkeometrik Katkısı”, *Journal of Spectroscopy and Molecular Sciences*, ss. 65- 80.

ÖZDÖL Serap (2011). “Çanak Çömleksiz Neolitik Çağda Güneydoğu Anadolu’da Din ve Sosyal Yapı”, *Tarih İncelemeleri Dergisi*, XXVI (1), ss. 173-199

ÖZGAN Ramazan (2018). *Hellenistik Devir Heykeltraşlığı III Yüksek Hellenistik*, Arkeoloji ve Sanat Yayınları, İstanbul.

ÖZGÜL (2023). *Eski Anadolu Toplumlarında Tanrıça Tasvirleri (MÖ 2. Binyılın Sonuna Kadar)*, Pamukkale Üniversitesi Sosyal Bilimler Enstitüsü, Doktora Tezi, Tarih Anabilim Dalı, Denizli.

ÖZTÜRK Ömer Tayfur (2015). *Side Müzesi ’nde Bulunan Antik Dönem Taş Eserlerin Bakım Onarım Çalışmaları ve Mevcut Durumlarının İncelenmesi*, Yayınlanmamış Doktora Tezi, T.C. Selçuk Üniversitesi, Sosyal Bilimler Enstitüsü, Arkeoloji Ana Bilim Dalı, Klasik Arkeoloji Bilim Dalı, Konya.

ÖZYILDIRAN Güler (2021). “Anıt Heykel ve Mimarlık: Yavuz Görey'in Burdur Anıtları”, *Akdeniz Sanat*, 15 (27), ss. 39- 62.

PAYNE Emma M. (2019). Casting a New Canon: Collecting and Treating Casts of Greek and Roman Sculpture, 1850–1939, *The Cambridge Classical Journal* 65, ss. 1-37.

PER Meral (2012). “Renk teorilerine Tarihsel Bir Bakış”, *yedi: Sanat Tasarım ve Bilim Dergisi*, 8, ss. 17-26.

PLATH Verity (2020). Re-memembering The Belvedere Torso: Ekphrastic Restoration and The Teeth of Time, *Critical Inquiry*, 47 (1), ss. 49-75.

PODANY John (2019). *Conservation and Restoration, The Oxford Handbook of Roman Sculpture*, Ed. Elise A Friedland, Melanie Grunow Sobocinski, and Elaine Gazda.

POLLITT Jerome Jordan (1986). *Art in The Hellenistic Age*, Cambridge University Press.

PORGES Edward (1981). The Grand Tour Travel as an Educational Device 1600–1800, *Annals of Tourism Research* 8(2), ss. 171-186.

PORSTNER, Laurie (2020). The Restoration of Ancient Marble Free-Standing Sculpture in Rome in The 17th Century, by Bernini, Algardi and Other Prominent Sculptors:An Overview, https://www.academia.edu/4673289/The_Restoration_of_Ancient_Marble_Free_Standing_Sculpture_in_Rome_in_the_17th_Century

RICCARDELLI Carolyn – SOULTANIAN Jack- MORRIS Michael- BECKER Lawrence (2014). “The Treatment of Tullio Lombardo's Adam: A New Approach to the Conservation of Monumental Marble Sculpture” , *Metropolitan Museum Journal*, 49, ss. 49-116.

RICCARDELLI Carolyn- WHEELER Heorge- MUIR Christina- SCHERER George- VOCATURO Joe (2010). “An Examination of Pinning Materials for Marble Sculpture”, *AIC Objects Specialty Group Postprints*, Vol. 17,ss. 95-112.

RILKE Rainer Maria (2010). *Auguste Rodin*, Parkstone Press.

ROCKWELL, Peter (2003). The Creative Reuse of Antiquity, (içinde ss. 75-86). *History of Restoration of Ancient Stone Sculptures*, Edt. Janet Burnett Grossman, Jerry Podany, Marion True.

RODRIGUEZ, M. Azahara Sandra Ruiz-Gómez, Lucas Pérez, Xavier Mas-Barberà (2018) *Journal of Cultural Heritage*, 31, ss. 215-219

SAGONA Antonio ve Zimansky Paul (2015). *Türkiye'nin En Eski Kültürleri - Arkeolojik Veriler Işığında M.Ö 1.000.000 – 550*, Arkeoloji ve Sanat Yayınları, İstanbul.

SALTUK Secda (1997). *Arkeoloji Sözlüğü*, İnkılap Kitabevi.

SARITAŞ Erkan (2009). *Türk Ceza Hukuku'nda Mala Zarar Verme Suçu ve Kriminolojik Açından Vandalizm*, T.C. İstanbul Üniversitesi, Sosyal Bilimler Enstitüsü, Kamu Hukuku Anabilim Dalı (Yüksek Lisans Tezi), İstanbul.

SARITAŞ, S. (2019). “Halkbiliminde Maddi Kültüre Teorik ve Metodolojik Yaklaşımlar”, *Millî Folklor*, 31 (122), ss. 29-40.

SOUTHWORK, E. (2003). “The Role of the Collector Henry Blundell of Ince”, (içinde ss. 105-114), *History of Restoration of Ancient Stone Sculptures*, Edt. Janet Burnett Grossman, Jerry Podany, and Marion True,

SÖNMEZDAĞ Canan (2010). *20. yy Heykelciliğinde Taş Malzemeye Biçimlendirme ve Uygulamalar*, TC. Dokuz Eylül Üniversitesi, Güzel Sanatlar Enstitüsü, Heykel Anasanat Dalı, Sanatta Yeterlilik Tezi, İzmir.

SÖNMEZDAĞ ZÖNGÜR Canan (2017). “20.yy Heykel Sanatında Taş Malzemeye Gelenekten Farklı Yaklaşan Sanatçılar”, *ASOS Journal*, 57, ss. 151-169.

SPEZZANO Pasquale (2021). “Mapping the susceptibility of UNESCO World Cultural Heritage sites in Europe to ambient (outdoor) air pollution”, *The Science of The Total Environment* 754 (48), ss. 142345.

ŞENER Yaşar Selçuk (2009). “Haleplibahçe Mozaiklerinin Restorasyonundaki Uygulamalar, Kültürler Arasında Bir Bağlantı: Mozaik - Mosaics As Link Among Cultures”, (içinde ss. 51-62), *AIMC XI. Uluslararası Mozaik Kongresi Bildirileri - The Proceedings of XIth International AIMC. Congress of Mosaics (Ekim / October 07-10 2008)*, Gaziantep.

ŞİMŞEK Vildan (2014). *Modern Heykelin Doğuşu ve Gelişimi*, T.C. Atatürk Üniversitesi, Sosyal Bilimler Enstitüsü, Heykel Anasanat Dalı, Erzurum.

TAŞ Mutluhan ve GÜMÜŞ Abdullah (2021). “Günümüz Heykel Uygulamalarında Malzeme Çeşitliliği”, *Kalemişi* 18, ss. 63–73.

TRUE, Marion (2003). *Changing Approaches to Conservation, History of Restoration of Ancient Stone Sculptures*, Getty Publications.

TURANİ Adnan (1992). *Dünya Sanat Tarihi*, TC İş Bankası Kültür Yayınları, İstanbul.

TURHAN, Özgür (2006). *Bilgisayar Teknolojilerinin Heykel Sanatına Sağladığı Yeni Olanaklar: Dijital Heykel*, Mimar Sinan Güzel Sanatlar Üniversitesi / Sosyal Bilimler Enstitüsü / Heykel Ana Sanat Dalı, İstanbul.

UYGAN Ozan (2016). *Heykel Sanatında Üç Boyutlu Baskı Teknolojilerinin Kullanımı*, Eskişehir Anadolu Üniversitesi Güzel Sanatlar Enstitüsü, Yüksek Lisans Tezi, Eskişehir.

UZUN AYDIN Derya (2012). *Sanayi-i Nefise Mektebinin Türk Heykel Sanatındaki Yeri ve İlk Heykeltraşlar*, Ege Üniversitesi / Sosyal Bilimler Enstitüsü / Sanat Tarihi Ana Bilim Dalı / Türk-İslam Sanatı Bilim Dalı, Doktora Tezi, İzmir.

UZUN AYDIN Derya (2014). “İnas ve Sanayi-i Nefise Mektebi’nin İlk Kadın Heykeltraşları”, *Turkish Studies - International Periodical For The Languages, Literature and History of Turkish or Turkic*, 9/10 , ss. 1125-1139.

VON DEN HOFF Ralf (2004). “Horror and Amazement: Colossal Mythological Statue Groups and The New Rhetoric of Images in Late Second and Early Third Century Rome”, (içinde 105-129), *Paideia: The World of the Second Sophistic*, Berlin.

WETHTHIMUNI Maduka ve LICHELLI Maurizio, “Heritage Conservation and Restoration: Surface Characterization, Cleaning and Treatments”, *coatings*, 13, 1-5.

WHITE Randall (2006). “The Women of Brassempouy: A Century of Research and Interpretation”, *Journal of Archaeological Method and Theory* 13 (4), ss. 250-303.

HUDIAKOV, Y.S.- TABALDIEV K.S. - BORISENKO A.Y. - OROZBEKOVA Z. (2015). “Ancient Turkic Stone Statues at Tuura-suu, Kyrgyzstan”, *Archaeology Ethnology & Anthropology of Eurasia* 43 (2), ss. 109–115.

YARLIGAŞ Vildan (2021). “Türkiye’de Kültür Varlıkları Konservasyonunun Öncü Kurum ve Kişileri: Kimyahane ve İki Uzmanı Nurettin Akbulut ve Hadi Tamer”, *Osmanlı Bilimi Araştırmaları*, 22 (1), ss. 121-138.

YARLIGAŞ Vildan (2023). *Kimyahane Müze-i Hümayûn’dan İstanbul Arkeoloji Müzeleri’ne Türkiye’de Kültür Varlıkları Konservasyonunun Başlangıç Öyküsü*, Alfa Yayınları, İstanbul.

YILDIZKUM Batuhan (2019). Türkiye’de 2000 Yılından Sonra Heykele Uygulanan Sansür ve Sanatçının Tutumu, T.C. Akdeniz Üniversitesi, Güzel Sanatlar Enstitüsü, Sanat ve Tasarım Anasanat Dalı, Antalya.

YILMAZ Anıl (2005). “Baba mı balbal mı yoksa bediz mi”, *Modern Türklük Araştırmaları Dergisi*, 2 (4), ss. 206-214.

YÜKSEL, H. (2017), “Heykel Döküm Tekniklerinden Mum Yok Etme Tekniği ile Bronz Döküm”, *Akdeniz Sanat Dergisi*, Cilt 7, 14, ss. 73-92.

ZANINI Alessandro - BRESCIANI Vittorio N. - YAR Mine (2010). “Laser Cleaning on Stone Surfaces and Architectural Elements Summary”, *Restorasyon ve Konservasyon Çalışmaları Dergisi*, ss. 89-93.

İnternet Kaynakları

URL. 1. Romanesk Sanat Akımı.

<https://www.britannica.com/art/Romanesque-art>

URL 2. Atina Tüzüğü, Carta del Restauro (1931). İtalyanca metnin çevirisi Doç. Dr. Aygül Ağır tarafından yapılmıştır.

http://www.icomos.org.tr/Dosyalar/ICOMOSTR_tr0660878001536681682.pdf , 24.4.2023.

URL 3. Venedik Tüzüğü (1964).

http://www.icomos.org.tr/Dosyalar/ICOMOSTR_tr0243603001536681730.pdf , 21. 4. 2023.

URL .4. Kültür ve Tabiat Varlıklarını Koruma Kanunu,

<https://www.mevzuat.gov.tr/mevzuatmetin/1.5.2863.pdf> , 15. 4. 2023.

URL. 5. Doç. Dr. Cengiz Çetin, Ankara Üniversitesi Açık Ders

Malzemeleri <https://acikders.ankara.edu.tr/course/view.php?id=105>

URL. 6. ICOMOS, Taş Bozulmaları.

(https://openarchive.icomos.org/id/eprint/434/1/Monuments_and_Sites_15_ISCS_Glossary_Stone.pdf , 5. 2. 2024)

URL 7. SAH Anupa ve PUNDALIK Aswhin, Handbook of Damages for Reference in Art Conservation Stone Sculptures and Objects,

https://www.tatatrusters.org/Upload/Content_Files/stone-sculptures-and-objects.pdf , 4. 2. 2024.

URL. 8. <https://artofmaking.ac.uk/content/essays/3-stoneworking-techniques-and-processes-w-wootton-b-russell-p-rockwell/> , 5. 2.

2024

URL. 9. <https://edu.rsc.org/resources/conservation-of-egyptian-art/1624.article> , 5. 2. 2024.

ÖZGEÇMİŞ

1968- Burdur doğumludur; küçük yaşlarda geldiği İzmir’de büyümüştür. 1987- 1993 yılları arasında Dokuz Eylül Üniversitesi, Güzel Sanatlar Fakültesi, Heykel Bölümü’nde lisans eğitimini tamamlamıştır. 1993-1996 yılları arasında, Istituto per Le Tecniche di conservazione dei BB.CC.AA.İtalya ”Antonino Di Stefano” yüksek lisansını tamamlamıştır. 1998-2000 yılları arasında, İtalya’da- ABADIR Accademia delle bellearti di sant’agata li battiati, Resim ve Restorasyon Dalı’nda ikinci lisansını tamamlamıştır. 2012-2016’da Università della Calabria- Yer Bilimleri Anabilim Dalı’nda doktorasını tamamlamıştır. 2017-2019’da Università della Calabria/Dipartimento di Biologia, Ecologia e Scienze della Terra/Scienze della Terra’da öğretim görevlisi olarak çalışmıştır. 2024 yılında, Dokuz Eylül Üniversitesi Güzel Sanatlar Enstitüsü, Heykel Anasanat Dalı’nda ikinci yüksek lisans tamamlamıştır.

Ulusal ve uluslararası kazılarda ve projelerde görev almış, koruma ve onarım çalışmalarına katılmıştır. İtalya’da ve Türkiye’de çok sayıda heykel yapmış ve sergiler açmıştır. 2019 yılından bu yana Ankara Hacı Bayram Veli Üniversitesi / Güzel Sanatlar Fakültesi, Kültür Varlıklarını Koruma ve Onarım Bölümü’nde Dr. öğretim üyesi olarak görev yapmaktadır.